

Digital Pocket Memo

LFH 9500

LFH 9520



www.philips.com/dictation

EN	User manual	3	ES	Manual del usuario	63
DE	Benutzerhandbuch	23	NL	Gebruikershandleiding	83
FR	Manuel de l'utilisateur	43	IT	Manuale di istruzioni	103

PHILIPS



Declaration of Conformity

Tested to comply with FCC standards

FOR HOME OR OFFICE USE

Model Number: LFH 9500 / LFH 9520
Trade Name: Philips Digital Pocket Memo 9500 / 9520
Responsible Party: Philips Speech Processing
Address: 64 Perimeter Center East, Atlanta, GA 30346, USA
Telephone number: 888-260-6261
Website: www.philips.com/dictation

This device complies with Part 15 of the FCC Rules. Operation is subject to the following two conditions:

- 1) This device may not cause harmful interference.
- 2) This device must accept any interference received, including interference that may cause undesired operation.



The CE mark confirms that the device corresponds to the relevant guidelines of the European Union.



The cardboard used for packaging can be recycled. This electronic device contains recyclable material.

User manual

1	Welcome	4	3.2	Playback	15
1.1	Product highlights	4	3.2.1	Overview playback functions	15
1.2	What's in the box	4	3.3	Delete	16
1.3	Overview – controls and connections	5	3.3.1	Delete a file	16
1.4	Overview – display indicators and symbols	6	3.3.2	Delete part of a recording	16
			3.3.3	Delete all dictations	17
2	Get started	7	4	Use more of your Digital Pocket Memo	18
2.1	Install the batteries	7	4.1	Use Philips SpeechExec software	18
2.2	Recharge the batteries	7	4.1.1	Advanced configuration	18
2.2.1	Recharge the batteries through the USB cable	7	4.1.2	Download recordings to the PC	18
2.2.2	Recharge the batteries through the docking station	7	4.2	Use voice-activated recording	19
2.2.3	Recharge the batteries using the optional Philips power supply	8	4.3	Work with index marks	20
2.3	Insert and eject the memory card	8	4.3.1	Insert an index mark	20
2.4	Format a new memory card	9	4.3.2	Delete an index mark	20
2.5	Activate the Digital Pocket Memo	9	4.3.3	Delete all index marks	20
2.5.1	Set the language	9	4.4	Assign a keyword	21
2.5.2	Set the date and time	10	4.5	Menu settings	21
2.6	Power-save mode	10	4.5.1	Menu list	22
3	Use your Digital Pocket Memo	11			
3.1	Recording	11			
3.1.1	Create a recording	11			
3.1.2	Record a spoken instruction	12			
3.1.3	Add to a recording (insert/overwrite)	12			
3.1.4	Finish (lock) a recording	13			
3.1.5	Change the recording format	14			
3.1.6	Adjust the microphone sensitivity	14			

1 Welcome

Congratulations on your purchase and welcome to Philips!

To fully benefit from the support that Philips offers, visit our Website for support information such as user manuals, software downloads and more: www.philips.com/dictation.

1.1 Product highlights

- The Digital Pocket Memo's asymmetrical and ergonomic design delivers unparalleled user-friendly operation. All buttons are within the sweep-angle of the thumb.
 - Dock the Digital Pocket Memo to the USB Docking Station and transfer your dictation files to the PC in seconds. At the same time, the USB Docking Station can be used to recharge the batteries of the Digital Pocket Memo.
 - The Digital Pocket Memo is designed around standardized technologies. From SD (SecureDigital) or MMC (Multimedia) cards, mini-USB cables, batteries and sockets to the industry-standard .dss file format for speech processing, Philips employs non-proprietary accessories and technologies for the ultimate compatibility.
-

1.2 What's in the box



Digital Pocket Memo



CD-ROM



USB Docking Station



Pouch



SD memory card



Mini-USB cable



2 rechargeable
batteries

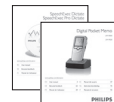

Quick start guide,
user manual

1.3 Overview – controls and connections

Digital Pocket Memo

- ① Microphone socket
- ② Headphone socket
- ③ Built-in microphone
- ④ Status LED
- ⑤ LFH 9500: EOL (end-of-letter) button
LFH 9520: REC (record) button
- ⑥ Slide switch
- ⑦ On/off switch
- ⑧ Speaker
- ⑨ +/-, menu navigation and volume control
- ⑩ Menu button
- ⑪ Smart buttons
- ⑫ Display
- ⑬ Memory card slot
- ⑭ LFH 9500: FWD (forward) button
LFH 9520: EOL (end-of-letter) button
- ⑮ Battery compartment
- ⑯ USB connection slot
- ⑰ Docking station connection slot
- ⑱ Power supply socket

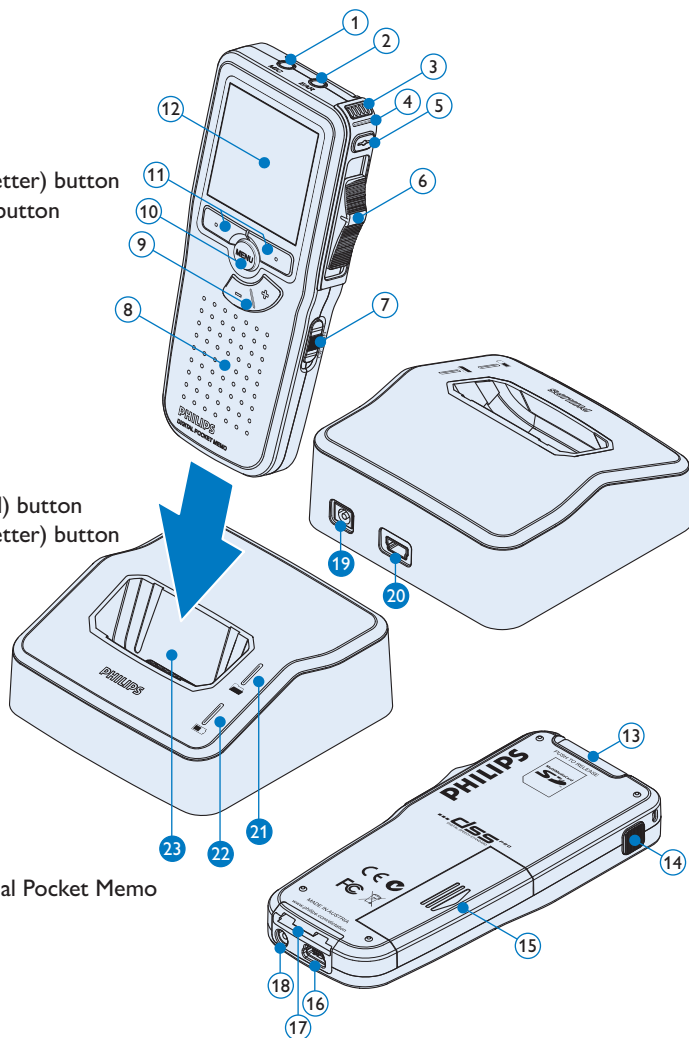

USB Docking Station

- ⑰ Power supply socket
- ⑱ USB connection slot
- ⑲ Download indicator LED
- ⑳ Charge indicator LED
- ㉑ Docking slot for the Digital Pocket Memo

2 Get started

2.1 Install the batteries

The Digital Pocket Memo can be operated with the two rechargeable AAA batteries delivered with the product. Standard (non-rechargeable) AAA alkaline batteries may also be used.

- 1 The on/off switch of the Digital Pocket Memo must be in the **OFF** position.
- 2 Open the battery compartment on the back side of the Digital Pocket Memo by sliding it outwards then folding it up.
- 3 Insert the two AAA batteries. The correct polarity is indicated on the inside of the battery compartment cover. ① ②
- 4 Close the battery compartment by folding it down and sliding the battery compartment cover inward until it clicks.

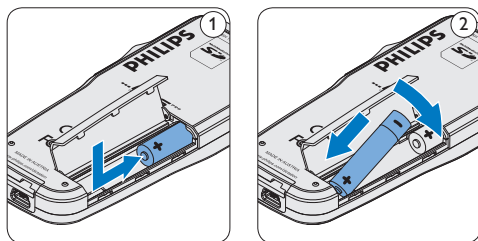

Note

Do not mix battery types! Use two rechargeable batteries or two non-rechargeable alkaline batteries.

2.2 Recharge the batteries

The Digital Pocket Memo can be operated with the rechargeable Philips AAA batteries. To recharge these batteries, use the *Docking Station*, the *USB cable* or the optional *Philips power supply*.

2.2.1 Recharge the batteries through the USB cable

When the Digital Pocket Memo is connected to a PC or notebook computer with the supplied USB cable, the rechargeable batteries are automatically recharged. If the USB port on the computer is high powered, a complete recharge cycle takes about 2.5 hours.

Note

The PC must be ON when charging battery via the USB cable connection. The Digital Pocket Memo may become warm during fast recharging.

Important

If the USB port of the computer does not supply enough power capacity (500 mA), disable the *USB quick charge* function in the menu of the Digital Pocket Memo and recharge the batteries using the optional power supply.

2.2.2 Recharge the batteries through the docking station

- 1 Make sure that the docking station is connected to PC with the USB cable and that the PC is on.

- 2 Insert the Digital Pocket Memo into the docking slot of the docking station and press it down firmly until it locks. The green LED illuminates, indicating that the batteries of the Digital Pocket Memo are being recharged in fast recharge mode.
- 3 When the green LED blinks, recharging is complete and the Digital Pocket Memo can be removed from the docking slot.

Note

When the Digital Pocket Memo is connected to the docking station, it is powered by the docking station and not by the batteries. If the Digital Pocket Memo is operated with rechargeable batteries, the batteries are automatically recharged while the Digital Pocket Memo is connected to the docking station.

2.2.3 Recharge the batteries using the optional Philips power supply

- 1 Connect the Philips power supply to the main power supply.
- 2 Connect the Digital Pocket Memo to the Philips power supply.

Note

It is okay to continue using the Digital Pocket Memo during recharge. The batteries will be recharged while you work, and will continue recharging even when the Digital Pocket Memo is turned off.

2.3 Insert and eject the memory card

The Digital Pocket Memo operates with a SD (SecureDigital) memory card and supports SD cards with storage capacities of up to 2 GB.

Your Digital Pocket Memo is packaged with a memory card already inserted and formatted.

To eject the memory card:

- 1 Locate the memory card slot on the top back side of the Digital Pocket Memo.
- 2 Press the memory card into the Digital Pocket Memo until it clicks. ①
- 3 Release the memory card. It will slightly emerge from the memory card slot. Simply slide it out.

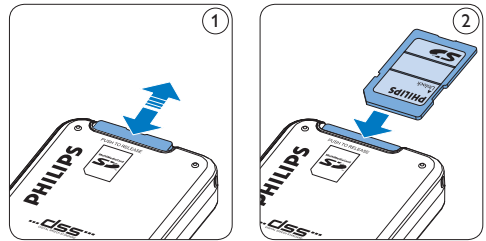

To insert a memory card:

- 1 Locate the memory card slot on the top back side of the Digital Pocket Memo.
- 2 Slide the memory card into the slot. A small illustration under the memory card slot indicates the correct orientation. ②
- 3 Push the memory card in until it clicks.

Note

If the Digital Pocket Memo is turned to the **ON** position and there is no memory card inserted, a warning screen is displayed.

2.4 Format a new memory card

When a new, unformatted memory card (or a memory card that was formatted with a non-Digital Pocket Memo device) is inserted, the Digital Pocket Memo will display a prompt to format the memory card. **(A)**

- 1 To confirm and start the formatting process, press the **OK** smart button **(1)**.
- 2 To cancel the formatting process, remove the memory card or press the **CANCEL** smart button **(2)**.

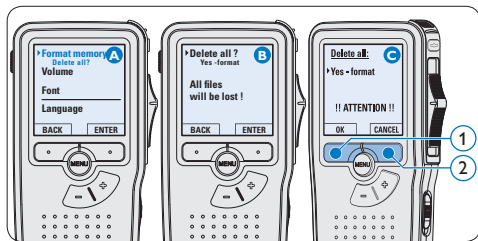

Note

Formatting is not possible if the memory card is in read-only mode (locked).

2.5 Activate the Digital Pocket Memo

The Digital Pocket Memo is turned on and off by sliding the **ON/OFF** switch. When using it for

the first time, you will be prompted to set the language, date and time.

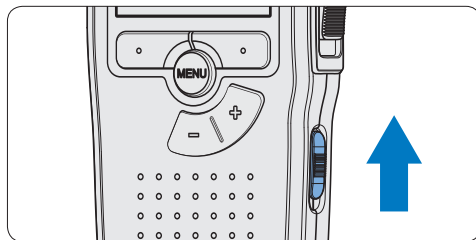

2.5.1 Set the language

When using the Digital Pocket Memo for the first time, you will be prompted to set the language.

- 1 Press the **+** or **-** button **(1)** on the Digital Pocket Memo to select a language.
- 2 Press the **OK** smart button **(2)** to confirm the selection. The selected language will be displayed.

Note

It is possible to change the language later using the menu. See [Menu settings](#) on page 21 for more information.

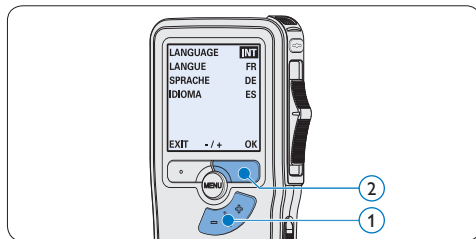

2.5.2 Set the date and time

After selecting the user interface language, the Digital Pocket Memo will prompt you to set the current date and time.

- 1 Press the **+** or **-** button (1) to change the value for the year, month or day.
- 2 Press the **▶** smart button (2) to advance the arrow (↑) to the next entry.
- 3 After setting the day, press the **▶** smart button (2) to advance the settings to the correct time.
- 4 Press the **+** or **-** button (1) to select a 12-hour or 24-hour clock, AM or PM (if a 12-hour clock is selected), and to change the value of the hour and minute settings.
- 5 Press the **▶** smart button (2) to confirm the date and time. The Digital Pocket Memo is now ready to function.

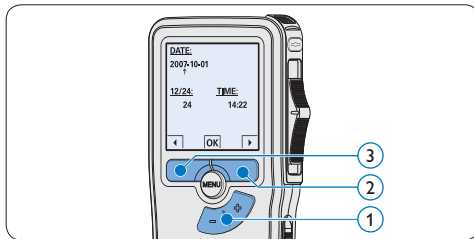

Note

If a mistake is made in setting the date/time, use the **◀** smart button (3) any time during the procedure to step back to make corrections. It is also possible to change the date and time later using the menu. See [Menu settings](#) on page 21 for more information.

2.6 Power-save mode

After four minutes of inactivity, the Digital Pocket Memo automatically goes into power-save mode and the LCD screen will display the date and time. Press any button to reactivate it.

If the Digital Pocket Memo is not used for more than two hours, it turns off completely. Turn the unit on by moving the On/Off switch to the **OFF** position and then back to the **ON** position.

3 Use your Digital Pocket Memo

3.1 Recording

3.1.1 Create a recording

Follow these steps to create a recording with the Digital Pocket Memo:

- 1 A memory card must be inserted into the memory card slot. See *Insert and eject the memory card* on page 8 for more information.
- 2 Slide the On/Off switch ① to the **ON** position to switch on the Digital Pocket Memo.
- 3 Press the **NEW** smart button ② to create a new recording.

Note

The **NEW** smart button is not displayed if the current recording is empty.

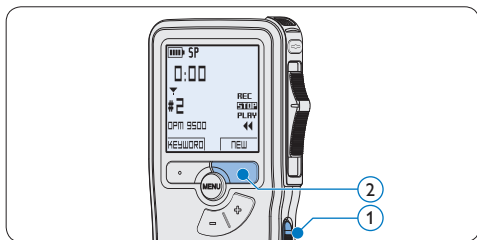

- 4 To start recording:
 - On the **Digital Pocket Memo 9500**, move the slide switch ④ to the **REC**

position and start speaking.

- On the **Digital Pocket Memo 9520**, press the **REC** button ③, move the slide switch ④ to the **REC** position and start speaking.

The status LED ⑤ glows in red (in overwrite mode) or green (in insert mode) while recording. The following information is displayed:

- a Recording format
- b Recording time
- c Current position in the recording
- d File number
- e Keyword 1 (author name)

- 5 To stop recording:

- On the **Digital Pocket Memo 9500**, move the slide switch ④ to the **STOP** position.
- On the **Digital Pocket Memo 9520**, move the slide switch ④ to the **RECP** position and press the **REC** button ③.

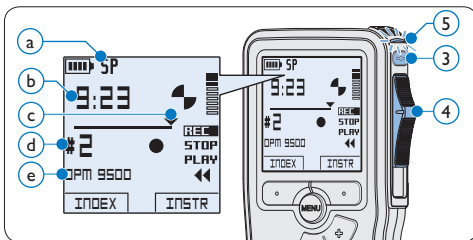

Note

- For best results, speak clearly and keep the microphone about four inches (ten

centimeters) away from your mouth.

- A beep will sound when the battery level drops below 10 % or the remaining recording time reaches two minutes.
- Press the **INDEX** smart button during recording or playback to insert an index mark. See [Work with index marks](#) on page 20 for more information.
- Press and hold the **INSTR** smart button during recording to record a spoken instruction. See the next chapter for more information.

3.1.2 Record a spoken instruction

Spoken instructions are recorded comments by the author that are directed to the person transcribing the dictation.

To insert a spoken instruction into a dictation file:

- 1 Press and hold the **INSTR** smart button ① while recording.
- 2 Dictate the instruction.
- 3 Release the **INSTR** smart button ① when the spoken instruction is complete. The spoken instruction is displayed as a solid line on the file position bar a.

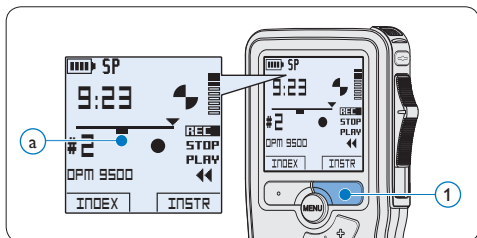

3.1.3 Add to a recording (insert/overwrite)

Files are recorded in overwrite mode by default. Follow these steps to switch to insert mode to make additions to a recording:

- 1 Press the **MENU** button ① while in the stop position to open the menu.
- 2 Press the **+ or -** button ② to select the **Insert mode** menu and press the **ENTER** smart button ③ to enter the submenu.
- 3 Press the **+ or -** button ② to choose between **Insert** or **Overwrite** mode.
 - In **insert mode**, the record position of the slide switch reads **iREC** and the status LED ④ glows in green while recording.
 - In **overwrite mode**, the record position of the slide switch reads **REC** and the status LED ④ glows in red while recording.
- 4 Press the **OK** smart button ⑤ to save the setting or press the **CANCEL** smart button ③ to exit the sub-menu without changing the setting.
- 5 Press the **+ or -** button ② to select the file into which the insertion should be made.

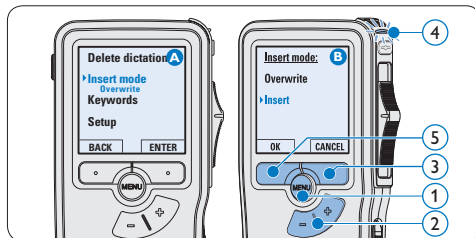

- 6 Play, forward or rewind to the position where the insertion should be made.
- 7 To insert an additional recording:
 - On the **Digital Pocket Memo 9500**, move the slide switch (6) to the **iREC** position and start speaking. The insertion will not overwrite the recording.
 - On the **Digital Pocket Memo 9520**, press the **REC** button (5), move the slide switch (6) to the **iREC** position and start speaking. The insertion will not overwrite the recording.
- 8 To end the inserted recording:
 - On the **Digital Pocket Memo 9500**, move the slide switch (6) to the **STOP** position.
 - On the **Digital Pocket Memo 9520**, move the slide switch (6) to the **RECP** position and press the **REC** button (5).

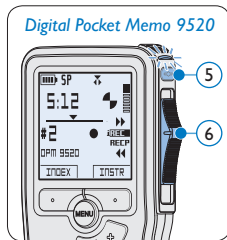
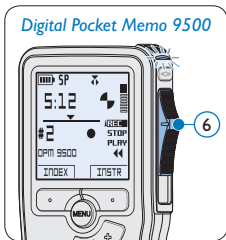

- 9 If the recording is not finished, simply fast forward to the end of the file and continue recording.
- 10 Repeat from step 1 to return to overwrite recording mode.

3.1.4 Finish (lock) a recording

When a recording is finished and no additional changes will be made, follow these steps to mark it as finished and protect it from being accidentally deleted:

- 1 Press the **+** or **-** button (1) while in the stop position to select the recording to be marked finished.
- 2 Press the end-of-letter (**EOL**) button (2) to lock the file and mark it as finished. The ✓ symbol (a) is displayed.
- 3 To assign priority status to the recording, press the **EOL** button (2) again within half a second. The ! symbol (b) is displayed, indicating that the file has priority status.
- 4 To make changes to the recording, press the **EOL** button (2) again to remove the finished mark.

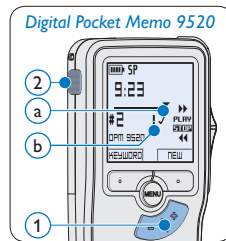
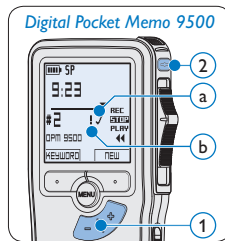

* Tip

Philips SpeechExec software can be configured to download only those files from the Digital Pocket Memo to the PC that are marked finished.

! Caution

Locked files are deleted when the memory card is formatted or the delete-all-dictations function is used.

3.1.5 Change the recording format

The recording format determines the audio quality of recordings and affects the number of audio files that can fit on the memory card. The Digital Pocket Memo supports the following recording formats:

- Standard Play (SP) requires 1 megabyte for 10 minutes of recording.
- Long Play mobile (LPm) requires 1 megabyte for 15 minutes of recording.

- 1 Press the **MENU** button (1) while in the stop position to open the menu.
- 2 Press the **+** or **-** button (2) to select the **Setup** menu item and press the **ENTER** smart button. (3)
- 3 Press the **+** or **-** button (2) to select the **Record format** menu item and press the **ENTER** smart button (3).
- 4 Press the **+** or **-** button (2) to choose between **SP** and **LPm**.
- 5 Press the **OK** smart button (4) to save the setting or press the **CANCEL** smart button (3) to exit the sub-menu without changing the setting.

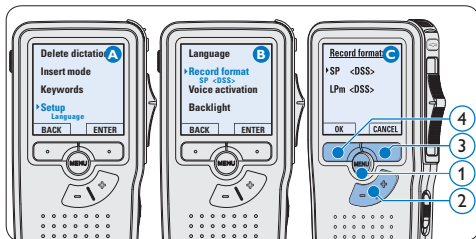

3.1.6 Adjust the microphone sensitivity

Set the microphone sensitivity for the environment and your recording preferences.

- 1 Press the **MENU** button (1) while in the stop position to open the menu.
- 2 Press the **+** or **-** button (2) to select the **Setup** menu item and press the **ENTER** smart button (3).
- 3 Press the **+** or **-** button (2) to select the **Microphone** menu item and press the **ENTER** smart button (3).
- 4 Press the **+** or **-** button (2) to choose the microphone sensitivity: **Private** (low), **Dictate** (medium) and **Conference** (high).
- 5 Press the **OK** smart button (4) to save the setting or press the **CANCEL** smart button (3) to exit the sub-menu without changing the setting.

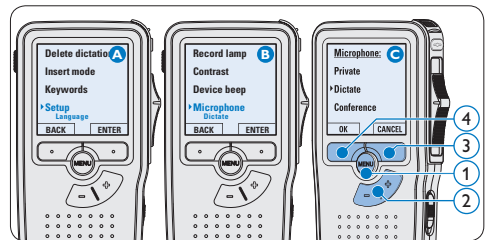

3.2 Playback

- 1 Press the **+** or **-** button (1) while in the stop position to select the file to play and locate the beginning of the recording.
- 2 Move the slide switch (2) to the **PLAY** position to start playback.

The following information is displayed:

- a Recording format
 - b Playback position (minutes : seconds)
 - c Current position in the recording
 - d File number
 - e Keyword 1 (author name)
- 3 Press the **+** or **-** button (1) to adjust the playback volume during playback.
 - 4 Press the **SPEED** smart button (3) to adjust faster or slower file playback.
 - 5 Move the slide switch (2) to the **STOP** position to stop playback.

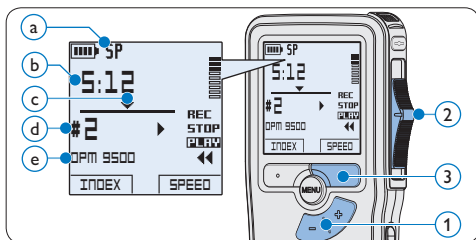

3.2.1 Overview of playback functions

- | | |
|----------------|--|
| File selection | Press the + button (1) once while in the stop position to skip to the end of a file. Press the + button again to skip to the beginning of the next file. Press the - button (1) once while in the stop position to skip to the beginning of a file. Press the - button again to skip to the end of the previous file. |
| Fast rewind | Move the slide switch (2) to the ◀ position. Move the slide switch to the STOP position to stop rewinding or the PLAY position to stop rewinding and begin playback. |
| Fast forward | On the Digital Pocket Memo 9500 , press and hold the FWD button (3) while in the stop or play position. Release the FWD button to stop forwarding. On the Digital Pocket Memo 9520 , move the slide switch (2) to the ▶ position. Move the slide switch to the STOP position to stop forwarding or the PLAY position to stop forwarding and begin playback. |
| Playback speed | Press the SPEED smart button (4) during playback to adjust faster or slower file playback. |

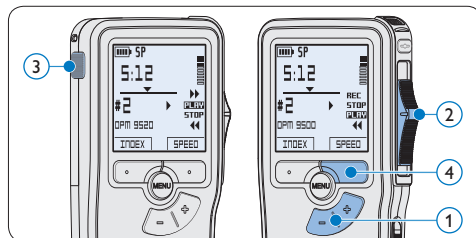

3.3 Delete

Note

Before deleting a file, make sure that it is not marked finished and that the memory card is not set to read-only (locked). If the file is marked finished, unlock it by pressing the **EOL** button once.

3.3.1 Delete a file

Follow these steps to delete a file entirely:

- 1 Press the **+** or **-** button (1) while in the stop position to select the file to be deleted.
- 2 Press the **MENU** button (2) to open the menu. The **Delete dictation** menu item is selected.
- 3 Press the **ENTER** smart button (3) to enter the sub menu.
- 4 Press the **OK** smart button (4) to delete the file permanently. Press the **CANCEL** smart button (3) to cancel the operation and leave the recording intact.

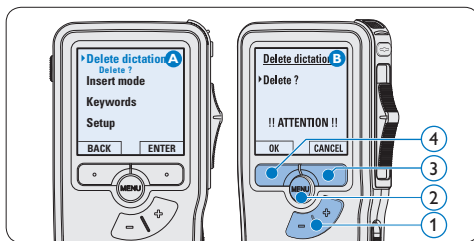

3.3.2 Delete part of a recording

Follow these steps to delete a section from a recording:

- 1 Press the **MENU** button (1) while in the stop position to open the menu.
- 2 Press the **+** or **-** button (2) to select the **Delete section** menu item and press the **OK** smart button (3).
- 3 Using the play, forward or rewind functions, navigate to the beginning of the section to be deleted. Press the **MARK 1** smart button (4). A cross symbol appears on the screen.

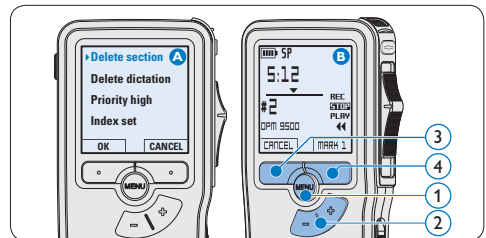

- 4 Navigate to the second mark position using playback, forward or rewind. Press the **MARK 2** smart button (5). The second cross appears.
- 5 Press the **DELETE** smart button (5) and the **OK** smart button (6) to confirm the deletion of the marked section, or press the **CANCEL** smart button (5) to exit without deleting.

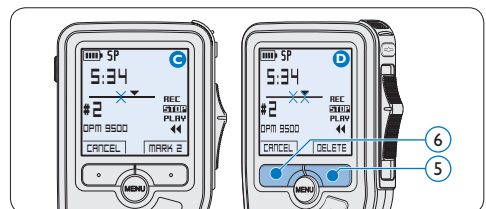

3.3.3 Delete all dictations

! Caution

Files marked finished (EOL) are deleted when the delete-all-dictations function is used.

Follow these steps to delete all recordings:

- 1 Press the **MENU** button (1) while in the stop position to open the menu.
- 2 Press the **+ or -** button (2) to select the **Setup** menu item and press the **ENTER** smart button (3).
- 3 Press the **+ or -** button (2) to select the **Delete dictations** menu item and press the **ENTER** smart button (3).

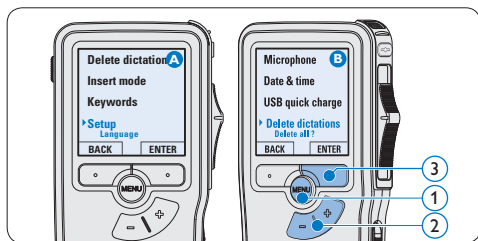

- 4 Press the **ENTER** smart button (4) and the **OK** smart button (5) to confirm the deletion, or press the **CANCEL** smart button (4) to exit without deleting.

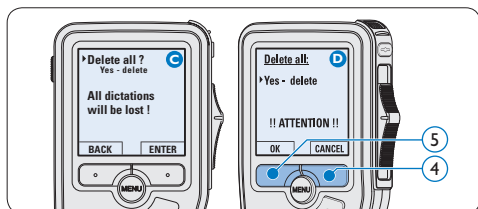

4 Use more of your Digital Pocket Memo

4.1 Use Philips SpeechExec software

Philips SpeechExec software can be used for advanced configuration of the Digital Pocket Memo, automatic download, conversion and routing of dictation files.

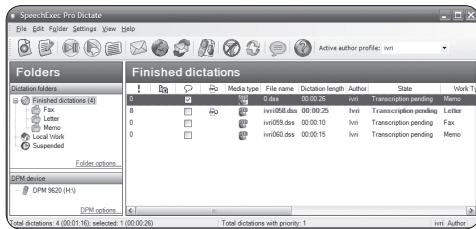

Note

For detailed information about *SpeechExec* software, refer to the *SpeechExec* user manual.

4.1.1 Advanced configuration

The Digital Pocket Memo Configuration Wizard is part of the *Philips SpeechExec Pro Dictate* software. It guides users through the device configurations and settings of the Digital Pocket Memo. The wizard assists in configuring time format, sound feedback, voice-activated recording, display appearance (standard or advanced display mode), recording format, microphone sensitivity, keywords, and file download to the PC.

- 1 Connect the Digital Pocket Memo to the PC using a USB cable.
- 2 Start *Philips SpeechExec Pro Dictate* software.
- 3 Click **Settings > General settings** on the menu bar of *SpeechExec* to open the settings menu and select **DPM/DT Configuration > DPM Wizard** from the list on the left side.
- 4 Click the **Start Wizard...** button to open the wizard. Follow the on-screen instructions to customize the Digital Pocket Memo.
- 5 Click the **Finish** button to close the wizard and confirm the transfer of the new settings to the Digital Pocket Memo.

Note

When the Digital Pocket Memo is connected to the PC for the first time, Windows detects the new hardware and automatically installs the required drivers. When the installation is complete, Windows may prompt you to restart the PC.

4.1.2 Download recordings to the PC

With USB mass storage support, the Digital Pocket Memo is automatically displayed as an external drive when it is connected to the computer. It can then be accessed easily with any Microsoft Windows program as a regular drive.

Use *Philips SpeechExec* software for automatic download, conversion, and routing of files.

- 1 Make a recording with the Digital Pocket Memo.
- 2 Start *Philips SpeechExec Pro Dictate* software.

- 3 Connect the Digital Pocket Memo to the PC using the USB cable or the USB docking station.
- 4 By default, the recordings on the Digital Pocket Memo will be downloaded automatically to the PC and moved to the *Finished dictations* folder of the work list.

Note

How and which files are downloaded after a Digital Pocket Memo is connected can be configured in the settings menu of *SpeechExec* or with the Configuration Wizard.

4.2 Use voice-activated recording

Voice-activated recording is a convenience feature for hands-free recording. When voice-activated recording is enabled, recording will start when you begin speaking. When you stop speaking, the Digital Pocket Memo will automatically pause recording after three seconds of silence, and resume only when you begin speaking again.

- 1 Press the **MENU** button (1) while in the stop position to open the menu.
- 2 Press the **+** or **-** button (2) to select the **Setup** menu item and press the **ENTER** smart button (3).
- 3 Press the **+** or **-** button (2) to select the **Voice activation** menu item and press the **ENTER** smart button (3).
- 4 Press the **+** or **-** button (2) to choose **Off** or **On**.
- 5 Press the **OK** smart button (4) to save the

setting or press the **CANCEL** smart button (3) to exit the sub-menu without changing the setting.

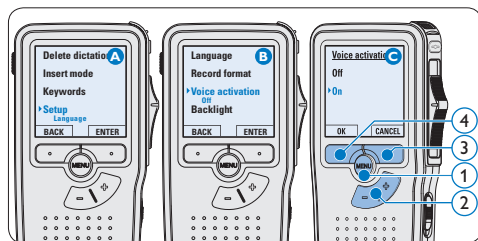

- 6 To start recording:
 - On the **Digital Pocket Memo 9500**, move the slide switch (6) to the **REC** position and start speaking.
 - On the **Digital Pocket Memo 9520**, press the **REC** button (5), move the slide switch (6) to the **REC** position and start speaking.

The status LED (7) glows in red (in overwrite mode) or green (in insert mode) while recording. When the sound level drops below the threshold sound level (a), recording pauses after three seconds and the status LED flashes.

- 7 Press the **+** or **-** button (8) to adjust the threshold sound level (a) while recording.
- 8 To stop recording:
 - On the **Digital Pocket Memo 9500**, move the slide switch (6) to the **STOP** position.
 - On the **Digital Pocket Memo 9520**, move the slide switch (6) to the **RECP** position and press the **REC** button (5).

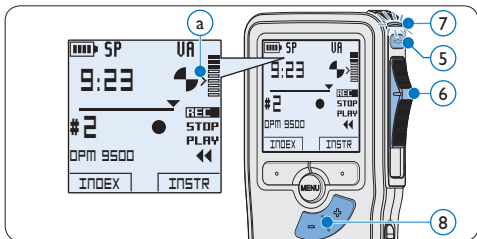

4.3 Work with index marks

Index marks can be used to mark certain points in a recording as points of reference. A point of reference may be the beginning of a major section, or a part of the recording that you may want to revise later or access quickly.

4.3.1 Insert an index mark

- 1 Press the **INDEX** smart button (1) during recording or playback to insert an index mark (a). The index number is displayed for two seconds.

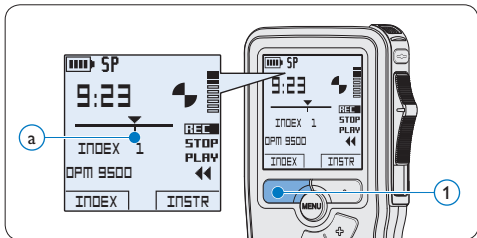

4.3.2 Delete an index mark

- 1 Play, fast forward or fast rewind to the index

mark to be deleted (a).

- 2 Press the **MENU** button (1) while in the stop position to open the menu.
- 3 Press the **+** or **-** button (2) to select the **Index clear** menu and press the **OK** smart button (3).

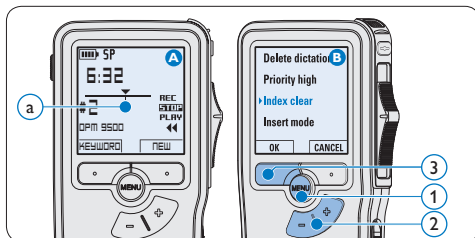

4.3.3 Delete all index marks

- 1 Press the **MENU** button (1) while in the stop position to open the menu.
- 2 Press the **+** or **-** button (2) to select the **Delete indices** menu item and press the **ENTER** smart button (3).
- 3 Press the **ENTER** smart button (3) and the **OK** smart button (4) to confirm the deletion, or press the **CANCEL** smart button (3) to exit without deleting.

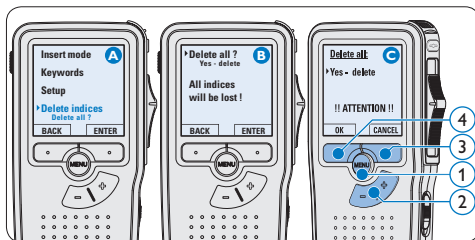

Note

The *Delete Indices* menu item is available only if the current file has at least one index mark.

4.4 Assign a keyword

One or more keywords, such as the author's name, can be assigned to every recording.

Keywords can be used to identify recordings and automatic file routing in *Philips SpeechExec* software.

Note

Keywords must first be set up with *Philips SpeechExec* software. See *Advanced configuration* on page 18 for more information. By default, the keyword category *Author* with the keywords 'DPM 9500' and '- - -' (empty) and the category *Work type* with the keywords 'Memo', 'Letter', 'Fax' and 'Report' are available on the Digital Pocket Memo.

To assign a keyword to a recording:

- 1 Press the **KEYWORD** smart button (1) while in the stop position to display the list of keyword categories.
- 2 Press the **+** or **-** button (2) to select a category.
- 3 Press the **ENTER** smart button to display the list of keywords for the category.
- 4 Press the **+** or **-** button (2) to select a keyword.
- 5 Press the **OK** smart button (4) to confirm or the **CANCEL** smart button (3) to exit without assigning a keyword.

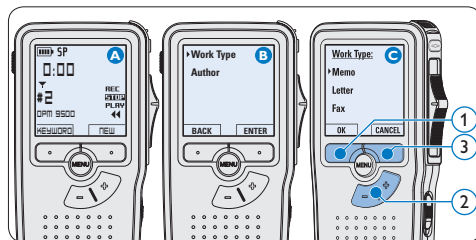

4.5 Menu settings

To access the Digital Pocket Memo menu:

- 1 Press the **MENU** button (1) while in the stop position to open the menu.
- 2 Press the **+** or **-** button (2) to select the next/previous menu item.
- 3 Press the **ENTER** smart button (3) or the **MENU** button (1) to enter a sub-menu. Press the **BACK** smart button (4) to exit the menu.
- 4 Press the **+** or **-** button (2) to select a function.
- 5 Press the **OK** smart button (4) to confirm a selection or the **CANCEL** smart button (3) to exit a sub-menu without changing a setting.

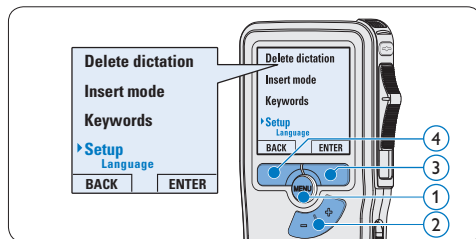

4.5.1 Menu list

Dictate. See [Advanced configuration](#) on page 18 for more information.

Note

Press and hold the **MENU** button for a few seconds to access additional information about files, the device, and the memory card.

Disclaimer and Notices

Philips performs extensive testing with the most popular configurations. However, since PC add-ons and device drivers are updated continually, conflict-free operation cannot be guaranteed.

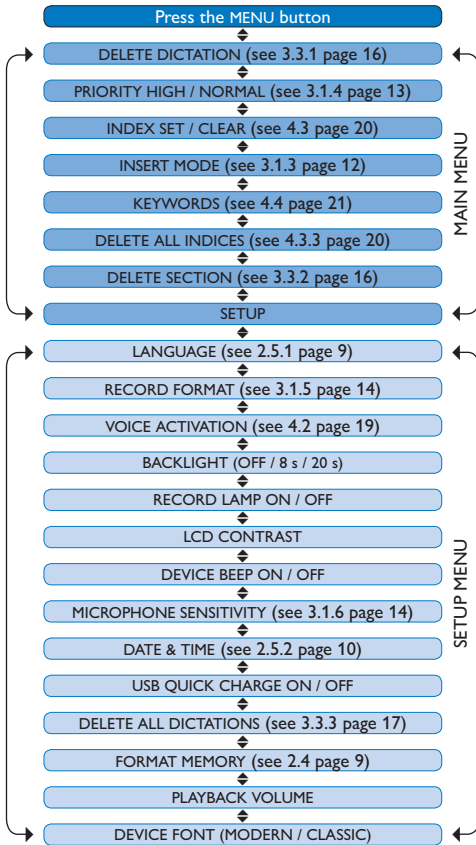

Note

Some settings, such as defining keywords or switching to the simple display mode, are available only through *Philips SpeechExec Pro*

Benutzerhandbuch

1	Willkommen	24	3.2	Wiedergabe	35
1.1	Produkt-Highlights	24	3.2.1	Überblick Wiedergabefunktionen	35
1.2	Verpackungsinhalt	24	3.3	Löschen	36
1.3	Übersicht über Bedienungselemente und Anschlüsse	25	3.3.1	Löschen eines Diktats	36
1.4	Übersicht der Displaysymbole	26	3.3.2	Löschen eines Abschnittes innerhalb eines Diktats	36
			3.3.3	Alle Diktate löschen	37
2	Erste Schritte	27	4	Weitergehende Funktionen	38
2.1	Einsetzen der Batterien	27	4.1	Philips SpeechExec verwenden	38
2.2	Aufladen der Batterien	27	4.1.1	Weitergehende Konfiguration	38
2.2.1	Aufladen über das USB-Kabel	27	4.1.2	Herunterladen von Aufnahmen auf den PC	38
2.2.2	Aufladen über die Docking Station	27	4.2	Sprachaktivierte Aufnahme	39
2.2.3	Aufladen mit dem optionalen Netzteil	28	4.3	Indexmarkierungen verwenden	40
2.3	Einsetzen und Auswerfen der Speicherkarte	28	4.3.1	Einfügen einer Indexmarkierung	40
2.4	Formatieren einer neuen Speicherkarte	29	4.3.2	Löschen einer Indexmarkierung	40
2.5	Aktivieren des Digital Pocket Memo	29	4.3.3	Löschen aller Indexmarkierungen	40
2.5.1	Einstellen der Sprache	29	4.4	Ein Schlagwort zuweisen	41
2.5.2	Einstellen von Datum und Uhrzeit	30	4.5	Menüeinstellungen	41
2.6	Energiesparmodus	30	4.5.1	Menüübersicht	42
3	Verwendung des Digital Pocket Memos	31			
3.1	Aufnehmen	31			
3.1.1	Erstellen einer neuen Aufnahme	31			
3.1.2	Aufnehmen gesprochener Anweisungen	32			
3.1.3	Ergänzungen in ein Diktat einfügen	32			
3.1.4	Abschließen (Sperrern) eines Diktats	33			
3.1.5	Ändern des Aufnahmeformats	34			
3.1.6	Mikrofonempfindlichkeit einstellen	34			

1 Willkommen

Herzlichen Glückwunsch zu Ihrem Kauf und willkommen bei Philips!

Besuchen Sie unsere Webseite für zusätzliche Informationen wie Benutzerhandbücher, Software-Downloads und vieles mehr: www.philips.com/dictation.

1.1 Produkt-Highlights

- Das asymmetrische und ergonomische Design des Digital Pocket Memo macht die Aufnahme von Diktaten besonders komfortabel. Der 4-Positions-Schiebeschalter ermöglicht die intuitive Bedienung mit nur einer Hand.
- Stecken Sie Ihr Digital Pocket Memo einfach in die Docking Station, um Ihre Diktatdateien in wenigen Sekunden auf den PC zu übertragen. Praktischerweise werden gleichzeitig auch die Batterien aufgeladen, damit Ihr Diktiergerät jederzeit einsatzbereit ist.
- Um größtmögliche Kompatibilität zu bieten, verwendet Philips nicht-proprietäres Zubehör und Technologien wie SD (oder MMC)-Speicherkarten, Mini-USB-Kabel, Batterien, 3,5 mm Mikrofon- und Kopfhöreranschlüssen bis hin zum .dss-Dateiformat.

1.2 Verpackungsinhalt



Digital Pocket Memo



CD-ROM



USB Docking Station



Etui



SD-Speicherkarte



Mini-USB-Kabel



2 wiederaufladbare
Batterien

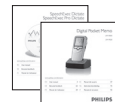

Kurzanleitung,
Benutzerhandbuch

1.3 Übersicht über Bedienungselemente und Anschlüsse

Digital Pocket Memo

- ① Mikrofonanschluss
- ② Kopfhöreranschluss
- ③ Integriertes Mikrofon
- ④ Status-LED
- ⑤ LFH 9500: EOL-Taste (Briefende/End-of-letter)
LFH 9520: REC-Taste (Aufnahme)
- ⑥ Schiebeschalter
- ⑦ Ein-/Ausschalter (OFF/ON)
- ⑧ Lautsprecher
- ⑨ +/–, Menü-Navigations- und Lautstärketasten
- ⑩ Menü-Taste
- ⑪ Smart-Buttons
- ⑫ Display
- ⑬ Speicherkarteneinschub
- ⑭ LFH 9500: FWD-Taste (Vorlauf)
LFH 9520: EOL-Taste (Briefende/End-of-letter)
- ⑮ Batteriefach
- ⑯ USB-Anschluss
- ⑰ Anschluss für die Docking Station
- ⑱ Netzteilanschluss

USB Docking Station

- ⑰ Netzteilanschluss
- ⑱ USB-Anschluss
- ⑲ Download-LED
- ⑳ Lade-LED
- ㉓ Einschub für das Digital Pocket Memo

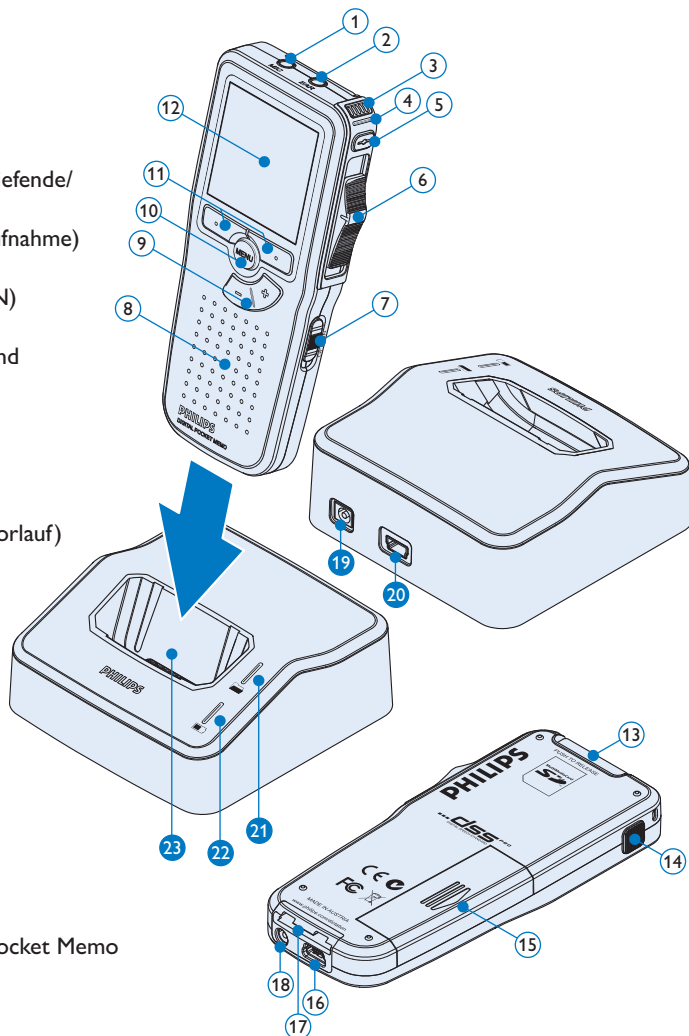

1.4 Übersicht der Displaysymbole

Hinweis

Der Schiebeschalter hat unterschiedliche Funktionsbelegungen bei den beiden Modellen der Digital Pocket Memo 9500-Serie (LFH 9500 and LFH 9520). Dieses Benutzerhandbuch beschreibt die Funktion beider Modelle.

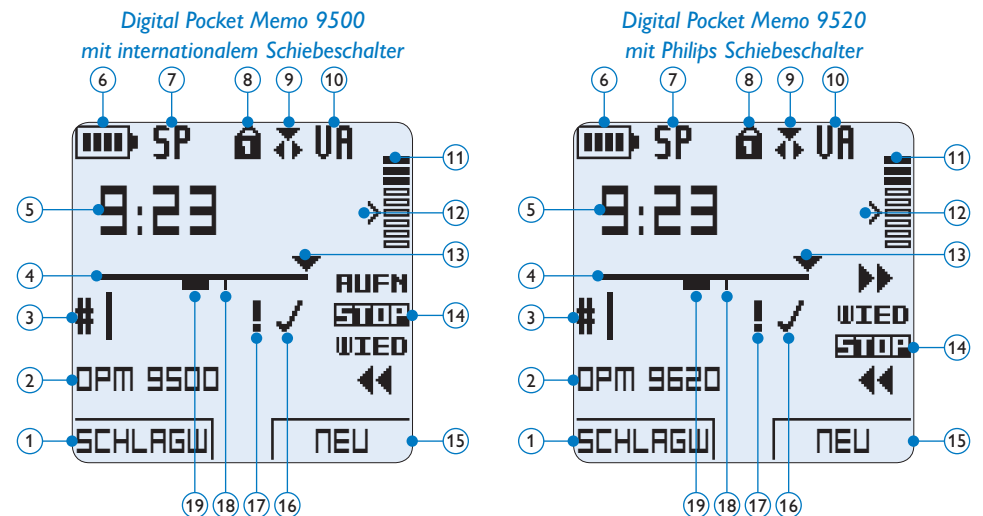

- ① Aktuelle Funktion des linken Smart-Buttons
- ② Schlagwort 1 (z.B. Autornamen)
- ③ Aufnahme- / Wiedergabedauer
- ④ Aufnahme- / Wiedergabedauer
- ⑤ Aufnahme- / Wiedergabedauer
- ⑥ Batteriestatusanzeige
- ⑦ Aufnahmeformat
- ⑧ Speicherkarte ist schreibgeschützt (gesperrt)
- ⑨ Einfügemodus ist aktiviert
- ⑩ Sprachaktivierte Aufnahme ist aktiviert
- ⑪ Aufnahme-/Wiedergabepegel
- ⑫ Empfindlichkeitsregler für sprachaktivierte Aufnahme
- ⑬ Aktuelle Position in der Aufnahme
- ⑭ Position des Schiebeschalters
- ⑮ Aktuelle Funktion des rechten Smart-Buttons
- ⑯ Aufnahme als abgeschlossen (EOL) und gesperrt gekennzeichnet
- ⑰ Aufnahme mit Priorität gekennzeichnet
- ⑱ Indexmarkierung
- ⑲ Aufnahme mit gesprochener Anweisung

2 Erste Schritte

2.1 Einsetzen der Batterien

Das Digital Pocket Memo kann mit den beiden wiederaufladbaren AAA-Batterien betrieben werden. Es können auch herkömmliche Alkali-Batterien verwendet werden.

- 1 Das Digital Pocket Memo muss ausgeschaltet sein.
- 2 Öffnen Sie das Batteriefach auf der Rückseite des Digital Pocket Memo. Schieben Sie dazu die Abdeckung nach außen und klappen Sie sie dann auf.
- 3 Legen Sie die beiden AAA-Batterien ein. Die richtige Polarität ist auf der Innenseite der Batteriefachabdeckung angegeben. ① ②
- 4 Schließen Sie das Batteriefach wieder, indem Sie es zuklappen und die Abdeckung wieder hinein schieben, bis Sie ein Klicken hören.

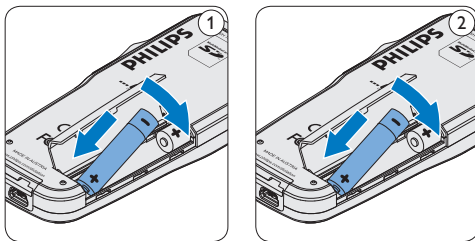

ⓘ Hinweis

Keine unterschiedlichen Batterietypen verwenden! Nehmen Sie entweder zwei aufladbare Batterien oder zwei nicht aufladbare Alkalibatterien.

2.2 Aufladen der Batterien

Das Digital Pocket Memo kann mit [wiederaufladbaren AAA-Batterien 9154](#) von Philips betrieben werden. Benutzen Sie zum Aufladen dieser Batterien entweder das [USB-Kabel](#), die [USB Docking Station 9120](#) oder das optionale [Philips-Netzteil 9146](#).

2.2.1 Aufladen über das USB-Kabel

Schließen Sie das Digital Pocket Memo mit dem mitgelieferten USB-Kabel an einen PC oder ein Notebook an, um die wiederaufladbaren Batterien automatisch aufzuladen. Wenn der USB-Anschluss des PCs den High-Power-Standard unterstützt, dauert ein kompletter Ladevorgang etwa 2.5 Stunden.

ⓘ Hinweis

Der PC muss eingeschaltet sein, um die Batterien über das USB-Kabel aufzuladen. Das Digital Pocket Memo kann sich während des Aufladens erwärmen.

⚠ Wichtig

Wenn der USB-Anschluss Ihres PCs nicht genügend Strom liefert (500 mA), deaktivieren Sie [USB-Schnelladen](#) im Menü des Digital Pocket Memos und verwenden Sie zum Aufladen der Batterien das Netzteil.

2.2.2 Aufladen über die Docking Station

- 1 Vergewissern Sie sich, dass die Docking Station per USB-Kabel mit dem PC verbunden

ist und dass der PC eingeschaltet ist.

- 2 Stecken Sie das Digital Pocket Memo auf den Anschluss der Docking Station, und drücken Sie es fest herunter, bis es einrastet. Die grüne LED-Anzeige leuchtet auf und gibt an, dass die Batterien des Digital Pocket Memo aufgeladen werden.
- 3 Wenn die grüne LED-Anzeige anfängt zu blinken, ist das Aufladen abgeschlossen, und Sie können das Digital Pocket Memo von der Docking Station abnehmen.

Hinweis

Wenn das Digital Pocket Memo an die Docking Station angeschlossen ist, wird das Gerät durch die Docking Station und nicht von den Batterien mit Strom versorgt. Bei Verwendung von aufladbaren Batterien werden die Batterien automatisch geladen, wenn das Digital Pocket Memo an die Docking Station angeschlossen ist.

2.2.3 Aufladen mit dem optionalen Netzteil

- 1 Schließen Sie das Netzteil an der Hauptstromversorgung an.
- 2 Verbinden Sie das Digital Pocket Memo mit dem Netzteil.

Hinweis

Sie können das Digital Pocket Memo weiter benutzen. Die Batterien werden geladen während Sie arbeiten. Der Ladevorgang wird auch fortgesetzt, wenn Sie das Digital Pocket Memo ausschalten.

2.3 Einsetzen und Auswerfen der Speicherkarte

Das Digital Pocket Memo wird mit einer *SecureDigital*-Speicherkarte (SD) betrieben. Es unterstützt SD-Karten mit einer Speicherkapazität von bis zu 2 GB. Das Digital Pocket Memo wird mit einer bereits eingesetzten und formatierten Speicherkarte geliefert.

So werfen Sie die Speicherkarte aus:

- 1 Der Speicherkartensteckplatz befindet sich auf der Rückseite des Digital Pocket Memo.
- 2 Drücken Sie die Speicherkarte hinein, bis Sie ein Klicken hören. ①
- 3 Lassen Sie die Speicherkarte los. Sie schiebt sich etwas aus dem Speicherkartensteckplatz heraus und kann herausgezogen werden.

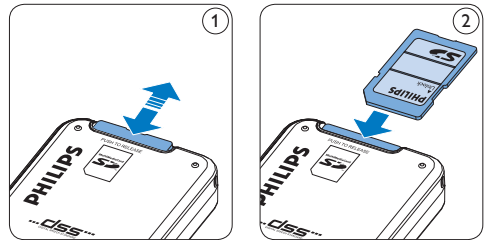

So setzen Sie eine Speicherkarte ein:

- 1 Der Speicherkartensteckplatz befindet sich auf der Rückseite des Digital Pocket Memo.
- 2 Schieben Sie die Speicherkarte in den Steckplatz. Ein kleines Symbol neben dem Steckplatz zeigt die richtige Ausrichtung an. ②
- 3 Drücken Sie die Speicherkarte hinein, bis Sie ein Klicken hören.

Hinweis

Wenn Sie das Digital Pocket Memo einschalten und keine Speicherkarte eingesetzt ist, wird ein Warnhinweis auf dem Bildschirm angezeigt.

2.4 Formatieren einer neuen Speicherkarte

Wenn Sie eine neue, unformatierte Speicherkarte (oder eine Speicherkarte, die mit einem anderen Gerät als einem Digital Pocket Memo formatiert wurde) einsetzen, werden Sie vom Digital Pocket Memo gefragt, ob Sie die Speicherkarte formatieren möchten. **(A)**

- 1 Drücken Sie den Smart-Button **OK** **(1)**, um dies zu bestätigen und das Formatieren zu starten.
- 2 Wenn Sie den Formatierungsvorgang abbrechen möchten, können Sie entweder die Speicherkarte entfernen oder den Smart-Button **ABBRUCH** **(2)** drücken.



Hinweis

Das Formatieren ist nicht möglich, wenn die Speicherkarte schreibgeschützt (gesperrt) ist.

2.5 Aktivieren des Digital Pocket Memo

Das Digital Pocket Memo kann mit dem **EIN-/AUSSCHALTER** aktiviert werden. Beim ersten Einschalten werden Sie vom Gerät aufgefordert, die Sprache für die Benutzeroberfläche und das aktuelle Datum sowie die aktuelle Zeit anzugeben.

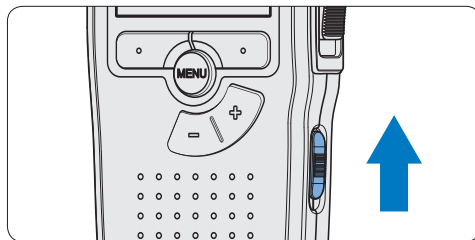

2.5.1 Einstellen der Sprache

Wenn Sie das Digital Pocket Memo zum ersten Mal aktivieren, müssen Sie die Sprache für die Benutzeroberfläche auswählen.

- 1 Drücken Sie die Taste **+** oder **-** **(1)** auf dem Digital Pocket Memo, um eine Sprache auszuwählen.
- 2 Drücken Sie den Smart-Button **OK** **(2)**, um die Auswahl zu bestätigen. Die Benutzeroberfläche wird in der ausgewählten Sprache angezeigt.

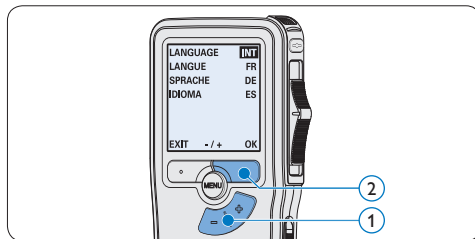

Hinweis

Die Sprache kann auch zu einem späteren Zeitpunkt über das Menü geändert werden. Weitere Informationen finden Sie unter [Menüeinstellungen](#) auf Seite 41.

2.5.2 Einstellen von Datum und Uhrzeit

Nach der Auswahl der Sprache werden Sie vom Digital Pocket Memo zur Angabe des aktuellen Datums und der aktuellen Zeit aufgefordert.

- 1 Drücken Sie wiederholt die Taste + oder – (1), um die Werte für Jahr, Monat bzw. Tag zu ändern.
- 2 Drücken Sie den Smart-Button ▶ (2), um den Pfeil (↑) zum nächsten Eintrag zu bewegen.
- 3 Nachdem Sie den Tag eingestellt haben, drücken Sie den Smart-Button ▶ (2), um die richtige Zeit einzustellen.
- 4 Drücken Sie wiederholt die Taste + oder – (1), um das 12-Stunden oder 24-Stunden-Format auszuwählen, AM oder PM (wenn das 12-Stunden-Format gewählt wurde) auszuwählen und die Werte für Stunden und Minuten zu ändern.
- 5 Drücken Sie den Smart-Button ▶ (2), um die Richtigkeit von Datum und Uhrzeit zu bestätigen. Das Digital Pocket Memo ist jetzt einsatzbereit.

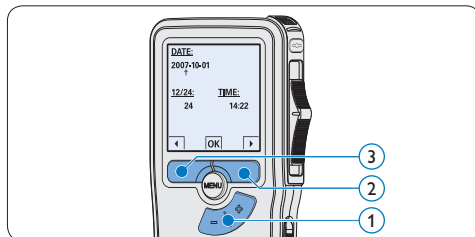

Hinweis

Falls Sie einen Fehler gemacht haben, können Sie mit dem Smart-Button ◀ (3) jederzeit wieder zurück gehen und Korrekturen vornehmen. Sie können Datum und Uhrzeit auch später über das Menü des Digital Pocket Memo ändern. Weitere Informationen finden Sie unter [Menüeinstellungen](#) auf Seite 41.

2.6 Energiesparmodus

Bleibt das Digital Pocket Memo länger als vier Minuten inaktiv, wechselt es automatisch in den Energiesparmodus. Auf dem LCD-Bildschirm werden dann Datum und Uhrzeit angezeigt. Sie können das Digital Pocket Memo durch Drücken einer beliebigen Taste wieder aktivieren.

Wird das Digital Pocket Memo länger als 2 Stunden nicht benutzt, schaltet es sich ganz ab. In diesem Fall kann es wieder eingeschaltet werden, indem Sie den Aus-/Einschalter auf die Position **OFF** und dann auf die Position **ON** schieben.

3 Verwendung des Digital Pocket Memos

3.1 Aufnehmen

3.1.1 Erstellen einer neuen Aufnahme

Gehen Sie wie folgt vor, um eine Aufnahme mit dem Digital Pocket Memo zu erstellen:

- 1 Stellen Sie sicher, dass sich im Speicherkartensteckplatz eine Speicherkarte befindet. Weitere Informationen finden Sie unter [Einsetzen und Auswerfen der Speicherkarte](#) auf Seite 28.
- 2 Schieben Sie den Ein-/Ausmacher (1) auf die Position **ON**, um das Digital Pocket Memo einzuschalten.
- 3 Drücken Sie den Smart-Button **NEU** (2), um eine neue Aufnahme zu erstellen.

Hinweis

Der Smart-Button **NEU** wird nicht angezeigt, wenn die aktuelle Aufnahme leer ist.

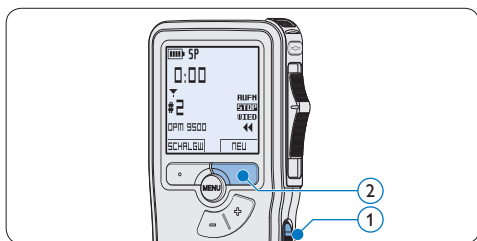

- 4 Um mit der Aufnahme zu beginnen:
 - Auf dem **Digital Pocket Memo 9500** schieben Sie den Schiebeschalter (4) auf die Position **AUFN** und beginnen Sie zu diktieren.

- Auf dem **Digital Pocket Memo 9520** drücken Sie die **REC**-Taste (3), schieben den Schiebeschalter (4) auf die Position **AUFN** und beginnen Sie zu diktieren.

Die Status-LED (5) leuchtet während der Aufnahme rot (im **Überschreibmodus**) oder grün (im **Einfügemodus**). Das Display zeigt die folgenden Informationen:

- a Aufnahmeformat
- b Aufnahmedauer
- c Aktuelle Position in der Aufnahme
- d Aufnahmenummer
- e Schlagwort 1 (Autornamen)

- 5 Um die Aufnahme zu beenden:

- Auf dem **Digital Pocket Memo 9500** schieben Sie den Schiebeschalter (4) auf die Position **STOP**.
- Auf dem **Digital Pocket Memo 9520** schieben den Schiebeschalter (4) auf die Position **PAUS** und drücken Sie die **REC**-Taste (3).

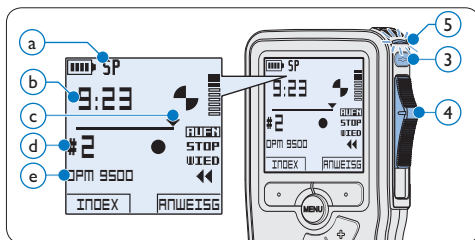

Hinweis

- Um optimale Ergebnisse zu erzielen, sprechen Sie klar und deutlich und halten Sie zum Mikrofon eine Entfernung von ca. 10 cm ein.
- Das Digital Pocket Memo gibt eine akustische

Rückmeldung (Piepton), wenn der Batterieladestand unter 10% fällt oder der verfügbare Speicher unter 2 Minuten fällt.

- Um eine Indexmarkierung einzufügen, drücken Sie während der Aufnahme oder Wiedergabe den Smart-Button **INDEX**. Weitere Informationen finden Sie unter *Indexmarkierungen verwenden* auf Seite 40.
- Halten Sie den Smart-Button **ANWEISG** während der Aufnahme gedrückt, um eine gesprochene Anweisung aufzunehmen. Weitere Informationen dazu finden Sie im nächsten Kapitel.

3.1.2 Aufnahmen gesprochener Anweisungen

Gesprochene Anweisungen sind vom Autor während des Diktats aufgenommene Kommentare für die Person, die das Diktat transkribiert. So fügen Sie eine gesprochene Anweisung in das Diktat ein:

- 1 Halten Sie den Smart-Button **ANWEISG** während der Aufnahme gedrückt.
- 2 Diktieren Sie die Anweisungen.
- 3 Lassen Sie den Smart-Button **ANWEISG** ① los, wenn Sie mit den gesprochenen Anweisungen fertig sind. Die Anweisung wird als dicke Linie auf der Positionsleiste angezeigt **a**.

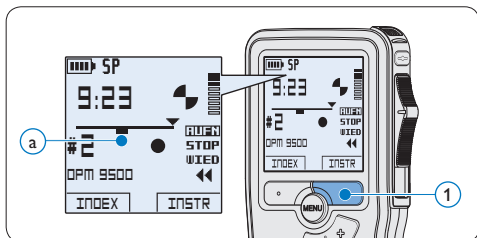

3.1.3 Ergänzungen in ein Diktat einfügen

Gemäß Voreinstellung werden die Diktate im Überschreibmodus aufgezeichnet. Gehen Sie wie folgt vor, um zum Einfügemodus zu wechseln und Ergänzungen zu Ihrem Diktat aufzunehmen:

- 1 Drücken Sie im Stoppmodus die **MENÜ**-Taste ①, um das Menü aufzurufen.
- 2 Drücken Sie die Taste **+** oder **-** ②, um den Menüeintrag **Einfügemodus** auszuwählen und drücken Sie den Smart-Button **WÄHLEN** ③, um den Menüpunkt aufzurufen.
- 3 Drücken Sie die Taste **+** oder **-** ②, um zwischen den Modi **Einfügen** und **Überschreiben** zu wechseln.
 - Im **Einfügemodus** trägt die Aufnahme-position des Schiebeschalters die Aufschrift **eAUFN** und die Status-LED ④ leuchtet während der Aufnahme grün.
 - Im **Überschreibmodus** trägt die Aufnahme-position des Schiebeschalters die Aufschrift **AUFN** und die Status-LED ④ leuchtet während der Aufnahme rot.
- 4 Drücken Sie den Smart-Button **OK** ⑤, um die Einstellung zu speichern oder den Smart-Button **ABBRUCH** ③, um den Menüpunkt ohne Ändern der Einstellungen zu verlassen.

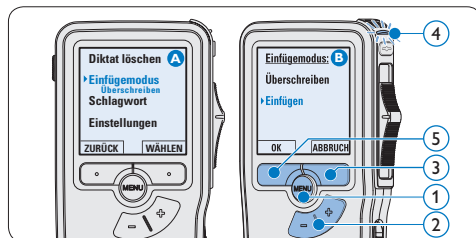

- 5 Drücken Sie die Taste + oder –, um die Datei, in die Sie Ergänzungen einfügen möchten, auszuwählen.
- 6 Steuern Sie durch Wiedergabe, Vorlauf bzw. Rücklauf die Position an, an der Sie Korrekturen vornehmen möchten.
- 7 Nehmen Sie Ergänzungen im Diktat vor:
 - Auf dem **Digital Pocket Memo 9500** schieben Sie den Schiebeschalter ⑥ auf die Position **eAUFN** und beginnen Sie zu diktieren. Die vorhandene Aufnahme wird nicht überschrieben.
 - Auf dem **Digital Pocket Memo 9520** drücken Sie die **REC**-Taste ⑤, schieben den Schiebeschalter ⑥ auf die Position **eAUFN** und beginnen Sie zu diktieren. Die vorhandene Aufnahme wird nicht überschrieben.
- 8 Um das Einfügen zu beenden:
 - Auf dem **Digital Pocket Memo 9500** schieben Sie den Schiebeschalter ⑥ auf die Position **STOP**.
 - Auf dem **Digital Pocket Memo 9520** schieben den Schiebeschalter ⑥ auf die Position **PAUS** und drücken Sie die **REC**-Taste ⑤.
- 9 Wenn Sie mit dem Diktat noch nicht fertig sind, spulen Sie zum Ende des Diktats vor und setzen Sie die Aufnahme fort.
- 10 Beginnen Sie erneut bei Schritt 1, um zum Überschreibmodus zurückzukehren.

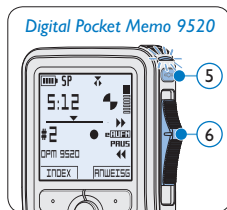
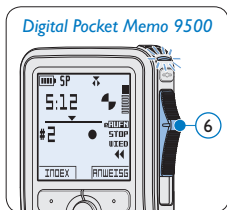

3.1.4 Abschließen (Sperren) eines Diktats

Wenn Sie fertig diktieren haben und keine weiteren Änderungen mehr vornehmen möchten, markieren Sie das Diktat wie folgt als fertig gestellt und schützen Sie es vor irrtümlichem Löschen:

- 1 Drücken Sie im Stoppmodus die Taste + oder – ①, um das Diktat auszuwählen, das Sie als fertig gestellt markieren möchten.
- 2 Drücken Sie die **EOL**-Taste (Briefende/End-of-letter) ②, um das Diktat zu sperren und als fertiggestellt zu markieren. Das Symbol ✓ erscheint auf dem Display. (a)
- 3 Falls Sie das Diktat mit einer Priorität versehen möchten, drücken Sie die **EOL**-Taste ② innerhalb einer halben Sekunde noch einmal. Das Symbol ! wird angezeigt und gibt an, dass das Diktat Priorität hat. (b)
- 4 Wenn Sie Änderungen am Diktat vornehmen möchten, drücken Sie die **EOL**-Taste ② erneut, um die Markierung ‚fertig gestellt‘ wieder aufzuheben.

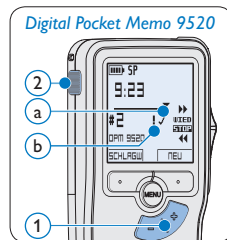
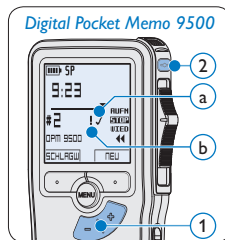

☛ Tipp

In der *Philips SpeechExec Software* können Sie einstellen, dass nur Diktate vom Digital Pocket

Memo auf den PC übertragen werden, die als ‚fertig gestellt‘ gekennzeichnet sind.

! Achtung

Gesperrte Dateien werden trotzdem gelöscht, wenn die Speicherkarte formatiert wird oder die Menüoption ‚Alle Diktate löschen‘ benutzt wird.

3.1.5 Ändern des Aufnahmeformats

Das Aufnahmeformat bestimmt die Audioqualität der Aufnahmen und beeinflusst ebenfalls die Menge der auf die Speicherkarte passenden Audiodaten. Das Digital Pocket Memo unterstützt folgende Aufnahmeformate:

- Standard Play (SP): benötigt 1 MB für 10 Minuten Aufnahme.
- Long Play mobile (LPm): benötigt 1 MB für 15 Minuten Aufnahme.

- 1 Drücken Sie im Stoppmodus die **MENÜ**-Taste ①, um das Menü aufzurufen.
- 2 Drücken Sie die Taste **+** oder **-** ②, um den Menüeintrag **Einstellungen** auszuwählen und drücken Sie den Smart-Button **WÄHLEN** ③.
- 3 Drücken Sie die Taste **+** oder **-** ②, um den Menüeintrag **Aufnahmeformat** auszuwählen und drücken Sie den Smart-Button **WÄHLEN** ③.
- 4 Drücken Sie die Taste **+** oder **-** ②, um zwischen **SP** und **LPm** zu wechseln.
- 5 Drücken Sie den Smart-Button **OK** ④, um die Einstellung zu speichern oder den Smart-Button **ABBRUCH** ③, um den Menüpunkt ohne Ändern der Einstellungen zu verlassen.



3.1.6 Mikrophonempfindlichkeit einstellen

Stellen Sie die Mikrophonempfindlichkeit Ihrem Umfeld und Ihrem Diktierverhalten entsprechend ein.

- 1 Drücken Sie im Stoppmodus die **MENÜ**-Taste ①, um das Menü aufzurufen.
- 2 Drücken Sie die Taste **+** oder **-** ②, um den Menüeintrag **Einstellungen** auszuwählen und drücken Sie den Smart-Button **WÄHLEN** ③.
- 3 Drücken Sie die Taste **+** oder **-** ②, um den Menüeintrag **Mikro-Empfindl.** auszuwählen und drücken Sie den Smart-Button **WÄHLEN** ③.
- 4 Drücken Sie die Taste **+** oder **-** ②, um die Mikrophonempfindlichkeit auszuwählen: **Privat** (niedrig), **Diktat** (mittel) und **Konferenz** (hoch).
- 5 Drücken Sie den Smart-Button **OK** ③, um die Einstellung zu speichern oder den Smart-Button **ABBRUCH** ④, um den Menüpunkt ohne Ändern der Einstellungen zu verlassen.

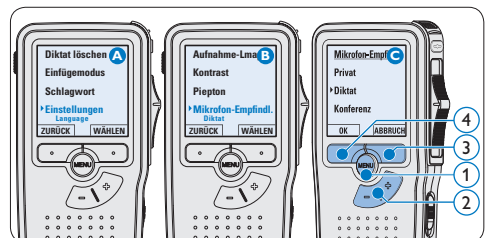

3.2 Wiedergabe

- 1 Drücken Sie im Stoppmodus die Taste + oder - (1), um das Diktat auszuwählen, das Sie wiedergeben möchten und an den Beginn der Aufnahme zu springen.
- 2 Schieben Sie den Schiebeschalter (2) auf die Position **WIED**, um die Wiedergabe zu starten.

Das Display zeigt die folgenden Informationen:

- a Aufnahmeformat
 - b Wiedergabeposition (Minuten : Sekunden)
 - c Aktuelle Position in der Aufnahme
 - d Aufnahmeummer
 - e Schlagwort 1 (Autornamen)
- 3 Drücken Sie die Taste + oder - (1), um die Wiedergabelautstärke zu verändern.
 - 4 Drücken Sie den Smart-Button **TEMPO** (2), um die Wiedergabegeschwindigkeit zu erhöhen oder zu verringern.
 - 5 Schieben Sie den Schiebeschalter (2) auf die Position **STOP**, um die Wiedergabe anzuhalten.

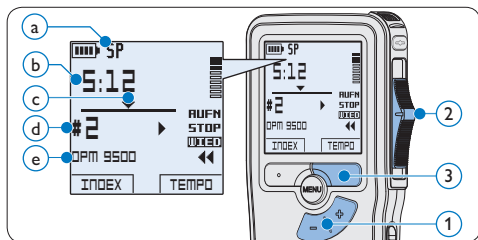

3.2.1 Überblick Wiedergabefunktionen

Datei-auswahl Drücken Sie die Taste + (1) im Stoppmodus einmal, um zum Ende einer Datei zu springen. Drücken Sie die Taste + erneut, um zum Beginn der nächsten Datei zu springen.
Drücken Sie die Taste - (1) im Stoppmodus einmal, um zum Beginn einer Datei zu springen. Drücken Sie die Taste - erneut, um zum Ende der vorherigen Datei zu springen.

Schneller Rücklauf Schieben Sie den Schiebeschalter (2) auf die Position ◀. Schieben Sie den Schiebeschalter (2) auf die Position **STOP**, um den Rücklauf zu stoppen oder auf die Position **WIED**, um den Rücklauf zu stoppen und die Wiedergabe zu starten.

Schneller Vorlauf **Digital Pocket Memo 9500:** Halten Sie die **FWD**-Taste (3) im Stoppmodus oder während der Wiedergabe gedrückt. Lassen Sie die **FWD**-Taste los, um den Vorlauf anzuhalten.

Digital Pocket Memo 9520: Schieben Sie den Schiebeschalter (2) auf die Position ▶. Schieben Sie den Schiebeschalter (2) auf die Position **STOP**, um den Vorlauf zu stoppen oder auf die Position **WIED**, um den Vorlauf zu stoppen und die Wiedergabe zu starten.

Wiedergabe-geschwindigkeit Drücken Sie während der Wiedergabe den Smart-Button **TEMPO** (4), um die Wiedergabegeschwindigkeit zu erhöhen oder zu verringern.

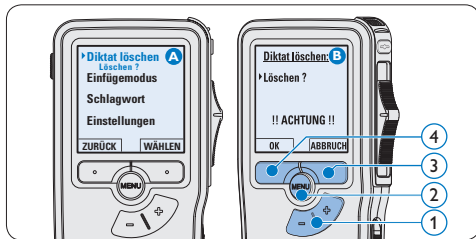
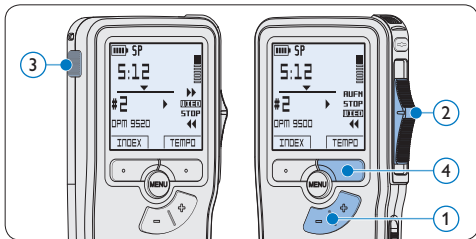

3.3 Löschen

ⓘ Hinweis

Stellen Sie vor dem Löschen eines Diktats sicher, dass das Diktat nicht als fertig gestellt markiert (EOL) und die Speicherkarte nicht schreibgeschützt (gesperrt) ist. Drücken Sie die **EOL**-Taste, um ein als ‚fertig gestellt‘ gekennzeichnetes Diktat löschen zu können.

3.3.1 Löschen eines Diktats

Gehen Sie wie folgt vor, um ein einzelnes Diktat vollständig zu löschen:

- 1 Drücken Sie im Stoppmodus die Taste **+** oder **-** (1), um das Diktat auszuwählen, das Sie löschen möchten.
- 2 Drücken Sie die **MENÜ**-Taste (2), um das Menü aufzurufen. Der Menüeintrag **Diktat löschen** ist ausgewählt.
- 3 Drücken Sie den Smart-Button **WÄHLEN** (3), um den Menüpunkt aufzurufen.
- 4 Drücken Sie den Smart-Button **OK** (4), um das Diktat endgültig zu löschen. Drücken Sie den Smart-Button **ABBRUCH** (5), um den Löschvorgang abzubrechen.

3.3.2 Löschen eines Abschnittes innerhalb eines Diktats

Gehen Sie wie folgt vor, um einen Abschnitt eines Diktats zu löschen:

- 1 Drücken Sie im Stoppmodus die **MENÜ**-Taste (1), um das Menü aufzurufen.
- 2 Drücken Sie die Taste **+** oder **-** (2), um den Menüeintrag **Abschnitt löschen** auszuwählen und drücken Sie den Smart-Button **OK** (3).
- 3 Navigieren Sie durch Wiedergabe, Vorlauf oder Rücklauf zum Anfang des zu löschenden Abschnitts und drücken Sie den Smart-Button **MARK 1** (4). Auf dem Display wird ein **X** angezeigt.



- 4 Suchen Sie die zweite zu markierende Position mittels Wiedergabe oder Vor-/

Rücklauf und drücken Sie den Smart-Button **MARK 2** (5). Ein zweites **X** wird angezeigt.

- 5 Drücken Sie den Smart-Button **LÖSCHEN** (5) und den Smart-Button **OK** (6), um das Löschen des markierten Abschnitts zu bestätigen, oder drücken Sie den Smart-Button **ABBRUCH** (5), um den Vorgang ohne Löschen zu beenden.

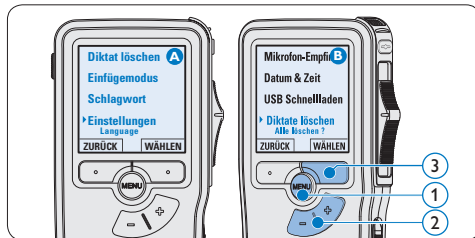
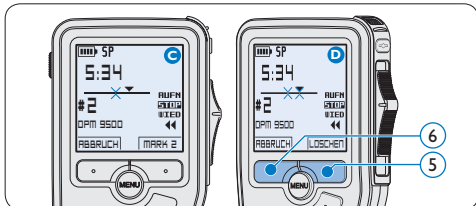

- 4 Drücken Sie den Smart-Button **WÄHLEN** (4) und den Smart-Button **OK** (5), um das Löschen des markierten Abschnitts zu bestätigen, oder drücken Sie den Smart-Button **ABBRUCH** (4), um den Vorgang ohne Löschen zu beenden.

3.3.3 Alle Diktate löschen

! Achtung

Auch gesperrte Dateien werden gelöscht, wenn die Menüoption ‚Alle Diktate löschen‘ benutzt wird.

Gehen Sie wie folgt vor, um alle Diktate zu löschen:

- 1 Drücken Sie im Stopmodus die **MENÜ**-Taste (1), um das Menü aufzurufen.
- 2 Drücken Sie die Taste **+** oder **-** (2), um den Menüeintrag **Einstellungen** auszuwählen und drücken Sie den Smart-Button **WÄHLEN** (3).
- 3 Drücken Sie die Taste **+** oder **-** (2), um den Menüeintrag **Diktate löschen** auszuwählen und drücken Sie den Smart-Button **WÄHLEN** (3).

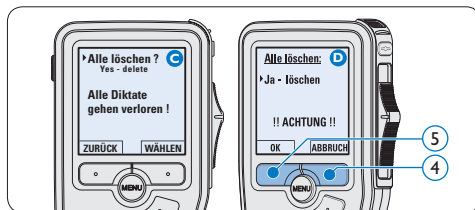

4 Weitergehende Funktionen

4.1 Philips SpeechExec verwenden

Die beiliegende *Philips SpeechExec* Software erlaubt eine weitergehende Konfiguration der Einstellungen des Digital Pocket Memos und ermöglicht automatischen Download, Umwandlung und Weiterleitung der Diktatdateien.



☞ Hinweis

Detaillierte Information über *SpeechExec* entnehmen Sie bitte dem *SpeechExec*-Benutzerhandbuch oder der Programmhilfe.

4.1.1 Weitergehende Konfiguration

Der Konfigurationsassistent für das Digital Pocket Memo ist Teil von *Philips SpeechExec* und unterstützt die Benutzer bei der Konfiguration ihrer Geräte, wie beispielsweise Zeitformat, akustische Rückmeldungen, sprachaktivierte Aufnahme, Darstellung der Anzeige (Standard oder erweiterter Anzeigemodus), Aufnahmeformat, Mikrofonempfindlichkeit, Definition von Schlagwörtern und Herunterladen von Dateien auf den PC.

- 1 Schließen Sie das Digital Pocket Memo mit einem USB-Kabel an Ihrem PC an.
- 2 Starten Sie *Philips SpeechExec Pro Dictate*.
- 3 Klicken Sie in der Menüleiste auf [Einstellungen > Allgemeine Einstellungen](#), um das Menü *Einstellungen* zu öffnen. Wählen Sie dann [DPM/DT Konfiguration > DPM-Assistent](#) aus der Liste auf der linken Seite.
- 4 Klicken Sie auf die Schaltfläche [Assistent starten...](#), um den Assistenten zu öffnen. Folgen Sie den Anweisungen auf dem Bildschirm, um das Digital Pocket Memo entsprechend anzupassen.
- 5 Klicken Sie auf die Schaltfläche [Fertig stellen](#), um den Assistenten zu schließen und die Übertragung der neuen Einstellungen auf das Digital Pocket Memo zu bestätigen.

☹ Hinweis

Wenn das Digital Pocket Memo zum ersten Mal an den PC angeschlossen wird, erkennt Windows ein neues Gerät und installiert automatisch die erforderlichen Treiber. Nach Abschluss der Installation werden Sie gegebenenfalls von Windows aufgefordert, den PC neu zu starten.

4.1.2 Herunterladen von Aufnahmen auf den PC

Als USB-Massenspeichergerät wird das Digital Pocket Memo automatisch als externes Laufwerk erkannt, wenn Sie es an den PC anschließen. Das erlaubt den einfachen Zugriff mit dem Windows Explorer und jedem anderen Microsoft Windows-Programm.

Die *Philips SpeechExec* Software ermöglicht darüber hinaus automatischen Download, Umwandlung und Weiterleitung der Diktatdateien.

- 1 Nehmen Sie ein Diktat mit dem Digital Pocket Memo auf.
- 2 Starten Sie *Philips SpeechExec Pro Dictate*.
- 3 Schließen Sie das Digital Pocket Memo mit einem USB-Kabel oder der USB Docking Station an Ihren PC an.
- 4 Die Diktate auf dem Digital Pocket Memo werden automatisch heruntergeladen und in den Ordner *Fertig gestellt* der Arbeitsliste verschoben.

Hinweis

Welche Dateien wie heruntergeladen werden, nachdem ein Digital Pocket Memo angeschlossen wurde, kann im Menü *Einstellungen* von *SpeechExec* oder mit Hilfe des Konfigurationsassistenten konfiguriert werden.

4.2 Sprachaktivierte Aufnahme

Das Digital Pocket Memo unterstützt sprachaktivierte Aufnahme für freihändiges Diktieren. Wenn die Funktion aktiviert ist und Sie eine Aufnahme starten, beginnt die tatsächliche Aufnahme erst, wenn Sie anfangen zu sprechen. Sobald Sie aufhören zu sprechen, unterbricht das Digital Pocket Memo die Aufnahme automatisch nach 3 Sekunden Ruhe und nimmt sie wieder auf, wenn Sie erneut zu sprechen beginnen.

- 1 Drücken Sie im Stoppmodus die **MENÜ**-Taste (1), um das Menü aufzurufen.

- 2 Drücken Sie die Taste **+** oder **-** (2), um den Menüeintrag **Einstellungen** auszuwählen und drücken Sie den Smart-Button **WÄHLEN** (3).
- 3 Drücken Sie die Taste **+** oder **-** (2), um den Menüeintrag **Sprachaktiviert** auszuwählen und drücken Sie den Smart-Button **WÄHLEN** (3).
- 4 Drücken Sie die Taste **+** oder **-** (2), um zwischen **Aus** und **Ein** zu wechseln.
- 5 Drücken Sie den Smart-Button **OK** (4), um die Einstellung zu speichern oder den Smart-Button **ABBRUCH** (3), um den Menüpunkt ohne Ändern der Einstellungen zu verlassen.



- 6 Um mit der Aufnahme zu beginnen:
 - Auf dem **Digital Pocket Memo 9500** schieben Sie den Schiebeschalter (6) auf die Position **AUFN** und beginnen Sie zu diktieren.
 - Auf dem **Digital Pocket Memo 9520** drücken Sie die **REC**-Taste (5), schieben den Schiebeschalter (6) auf die Position **AUFN** und beginnen Sie zu diktieren.

Die Status-LED (7) leuchtet während der Aufnahme rot (im *Überschreibmodus*) oder grün (im *Einfügemodus*). Wenn die Lautstärke den Schwellenwert (a) unterschreitet wird die Aufnahme nach 3 Sekunden unterbrochen

und die Status-LED blinkt.

7 Drücken Sie während der Aufnahme die Taste **+** oder **-** (8), um den Schwellenwert (a) anzupassen.

8 Um die Aufnahme zu beenden:

- Auf dem **Digital Pocket Memo 9500** schieben Sie den Schiebesehalter (6) auf die Position **STOP**.
- Auf dem **Digital Pocket Memo 9520** schieben den Schiebesehalter (6) auf die Position **PAUS** und drücken Sie die **REC**-Taste (5).

Die Indexnummer wird für zwei Sekunden angezeigt.

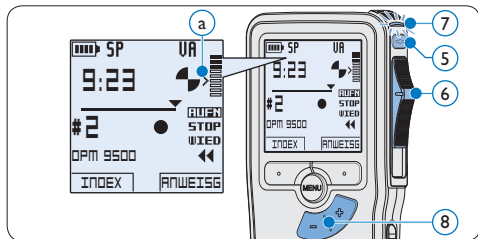
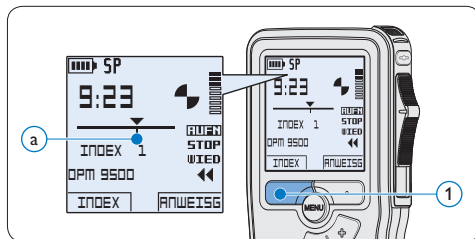

4.3 Indexmarkierungen verwenden

Mit Indexmarkierungen können bestimmte Stellen in einem Diktat als besonders interessant markiert werden. Besonders interessante Stellen wären beispielsweise der Anfang eines Hauptabschnitts, ein später zu überarbeitender Teil des Diktats oder irgendeine andere Stelle, auf die Sie später schnell zugreifen möchten.

4.3.2 Löschen einer Indexmarkierung

- 1** Navigieren Sie durch Wiedergabe, Vorlauf oder Rücklauf zu der Indexmarkierung (a), die Sie löschen möchten.
- 2** Drücken Sie im Stoppmodus die **MENÜ**-Taste (1), um das Menü aufzurufen.
- 3** Drücken Sie die Taste **+** oder **-** (2), um den Menüeintrag **Index löschen** auszuwählen und drücken Sie den Smart-Button **OK** (3).



4.3.1 Einfügen einer Indexmarkierung

- 1** Drücken Sie den Smart-Button **INDEX** (1) während der Aufnahme oder Wiedergabe, um eine Indexmarkierung einzufügen (a).

4.3.3 Löschen aller Indexmarkierungen

- 1** Drücken Sie im Stoppmodus die **MENÜ**-Taste (1), um das Menü aufzurufen.
- 2** Drücken Sie die Taste **+** oder **-** (2), um den

Menüeintrag *Indizes löschen* auszuwählen und drücken Sie den Smart-Button **WÄHLEN** ③.

- 3** Drücken Sie den Smart-Button **WÄHLEN** ③ und den Smart-Button **OK** ④, um das Löschen aller Indizes zu bestätigen, oder drücken Sie den Smart-Button **ABBRUCH** ③, um den Vorgang ohne Löschen zu beenden.



Hinweis

Der Menüeintrag *Indizes löschen* ist nur vorhanden, wenn das aktuelle Diktat zumindest eine Indexmarkierung hat.

4.4 Ein Schlagwort zuweisen

Jeder Aufnahme können ein oder mehrere Schlagwörter, wie z.B. der Name des Autors zugewiesen werden. Das Schlagwort dient zur Identifikation einzelner Aufnahmen und kann in der *Philips SpeechExec* Software für die automatische Weiterleitung von Diktatdateien verwendet werden.

Hinweis

Schlagwörter müssen zunächst mit der *Philips SpeechExec* Software angelegt werden. Weitere Informationen finden Sie unter *Weitergehende*

Konfiguration auf Seite 38. Standardmäßig stehen die Schlagwortkategorien *Autor* mit den Schlagwörtern ‚DPM 9500‘ und ‚- -‘ (leer) sowie die Kategorie *Arbeitstyp* mit den Schlagwörtern ‚Memo‘, ‚Brief‘, ‚Fax‘ und ‚Bericht‘ zur Verfügung.

So weisen Sie einem Diktat ein Schlagwort zu:

- 1 Drücken Sie im Stoppmodus den Smart-Button **SCHLAGW** ①. Eine Liste der Schlagwortkategorien wird angezeigt.
- 2 Drücken Sie die Taste **+** oder **-** ②, um eine Kategorie auszuwählen.
- 3 Drücken Sie den Smart-Button **WÄHLEN** ③, um eine Liste der Schlagwörter für die gewählte Kategorie anzuzeigen.
- 4 Drücken Sie die Taste **+** oder **-** ②, um ein Schlagwort auszuwählen.
- 5 Drücken Sie zum Bestätigen den Smart-Button **OK** ① oder den Smart-Button **ABBRUCH** ③, um kein Schlagwort zuzuweisen.

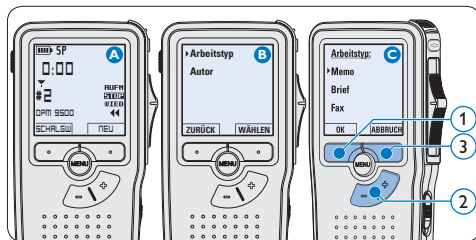

4.5 Menüeinstellungen

So nehmen Sie Einstellungen im Menü des Digital Pocket Memo vor:

- 1 Drücken Sie im Stoppmodus die **MENÜ-**Taste ①, um das Menü aufzurufen.

- 2 Drücken Sie die Taste + oder - (2), um den nächsten/vorherigen Menüeintrag auszuwählen.
- 3 Drücken Sie den Smart-Button WÄHLEN (3) oder die MENÜ-Taste (1), um ein Untermenü zu öffnen. Drücken Sie den Smart-Button ZURÜCK (4), um das Menü zu verlassen.
- 4 Drücken Sie die Taste + oder - (2), um einen Wert oder eine Option auszuwählen.
- 5 Drücken Sie den Smart-Button OK (4), um die Einstellung zu speichern oder den Smart-Button ABRUCH (3), um den Menüpunkt ohne Ändern der Einstellungen zu verlassen.

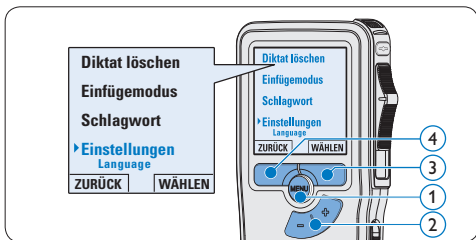

4.5.1 Menüübersicht

Hinweis

- Einige Einstellungen, wie das Wechseln zum einfachen Displaymodus und die Definition von Schlagwörtern können nur mit der *Philips SpeechExec Dictate* Software geändert werden. Weitere Informationen finden Sie unter [Weitergehende Konfiguration](#) auf Seite 38.
- Halten Sie die MENÜ-Taste für einige Sekunden gedrückt, um weitere Informationen zu Dateien, Gerät und Speicherkarte anzuzeigen.

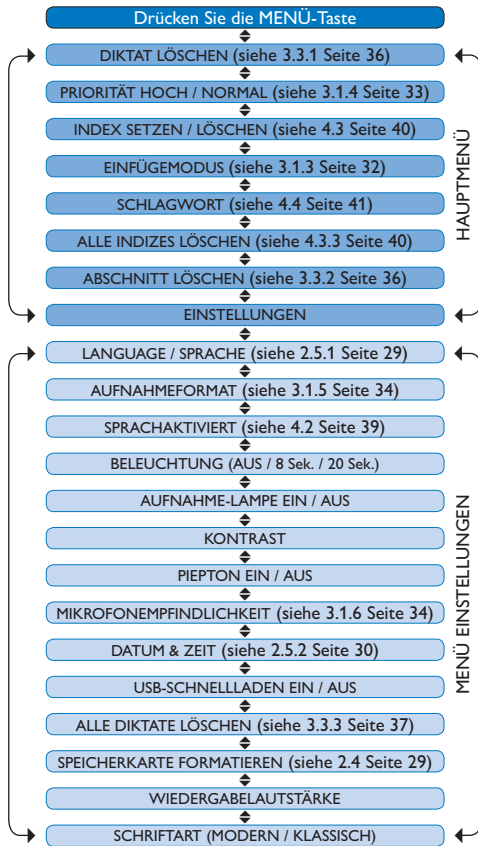

Gegenerklärung und Hinweise

Philips führt ausführliche Tests mit den gebräuchlichsten Konfigurationen durch. PC-Peripherie und Gerätetreiber ändern sich jedoch äußerst rasch, so dass ein konfliktfreies Funktionieren nicht garantiert werden kann. Philips haftet nicht für Datenverlust.

Manuel de l'utilisateur

1	Bienvenue	44		
1.1	Points forts du produit	44	3.1.4	Terminer (verrouiller) un enregistrement 53
1.2	Contenu de l'emballage	44	3.1.5	Modifier le format d'enregistrement 54
1.3	Aperçu général – commandes et connexions	45	3.1.6	Régler la sensibilité du microphone 54
1.4	Aperçu général – indicateurs et symboles de l'écran	46	3.2	Lecture 55
			3.2.1	Aperçu général des fonctions de lecture 55
2	Pour commencer	47	3.3	Supprimer 56
2.1	Mettre les piles en place	47	3.3.1	Supprimer une dictée 56
2.2	Recharger les piles	47	3.3.2	Supprimer une partie d'une dictée 56
2.2.1	Recharger les piles via le câble USB	47	3.3.3	Supprimer toutes les dictées 57
2.2.2	Recharger les piles via la station d'accueil	47		
2.2.3	Recharger les piles avec le bloc d'alimentation Philips (en option)	48	4	Comment mieux tirer parti de votre Digital Pocket Memo 58
2.3	Mettre en place/retirer la carte mémoire	48	4.1	Utiliser le logiciel Philips SpeechExec 58
2.4	Formater une nouvelle carte mémoire	49	4.1.1	Configuration avancée 58
2.5	Mettre le Digital Pocket Memo en service	49	4.1.2	Transférer des enregistrements sur le PC 58
2.5.1	Programmer la langue	49	4.2	Utiliser le déclenchement vocal de l'enregistrement 59
2.5.2	Programmer la date et l'heure	50	4.3	Utiliser des index 60
2.6	Mode économique	50	4.3.1	Insérer un index 60
			4.3.2	Supprimer un index 60
			4.3.3	Supprimer tous les index 61
3	Utilisation de votre Digital Pocket Memo	51	4.4	Attribuer des mots-clé 61
3.1	Enregistrer	51	4.5	Paramètres du menu 62
3.1.1	Créer un enregistrement	51	4.5.1	Liste des menus 62
3.1.2	Enregistrer une instruction orale	52		
3.1.3	Compléter un enregistrement (insérer/écraser)	52		

1 Bienvenue

Félicitations pour votre achat et bienvenue dans l'univers Philips !

Pour profiter pleinement de l'assistance proposée par Philips, veuillez consulter notre site Internet pour obtenir des informations sur les manuels de l'utilisateur, les téléchargements de logiciels et bien d'autres choses encore, à l'adresse suivante : www.philips.com/dictation.

1.1 Points forts du produit

- Le modèle asymétrique et ergonomique du Digital Pocket Memo permet d'effectuer des opérations d'une facilité sans pareille. Tous les boutons sont maniables avec un seul pouce.
- Placez le Digital Pocket Memo sur la station d'accueil USB et transférez vos fichiers de dictée sur votre PC en quelques secondes. La station d'accueil USB peut en même temps être utilisée pour recharger les piles du Digital Pocket Memo.
- Le Digital Pocket Memo a été inspiré des technologies standardisées. Des cartes SD (ou MMC), mini câbles USB, piles et prises au format de fichier standard .dss pour le traitement de la voix, Philips utilise des accessoires et technologies de marque non déposée pour une compatibilité optimale.

1.2 Contenu de l'emballage



Digital Pocket Memo



CD-ROM



Station d'accueil USB



Housse



Carte mémoire SD



Câble mini USB



2 piles rechargeables



Guide de départ rapide,
manuel de l'utilisateur

1.3 Aperçu général – commandes et connexions

Digital Pocket Memo

- ① Connexion microphone
- ② Connexion écouteurs
- ③ Microphone intégré
- ④ Voyant d'état
- ⑤ LFH 9500: Bouton EOL (end-of-letter/fin de dictée)
LFH 9520: Bouton REC (enregistrer)
- ⑥ Interrupteur à 4 positions
- ⑦ Mise sous/hors tension
- ⑧ Haut-parleur
- ⑨ +/-, navigation menu et contrôle du volume
- ⑩ Bouton Menu
- ⑪ Boutons multifonctions
- ⑫ Ecran
- ⑬ Emplacement carte mémoire
- ⑭ LFH 9500: Bouton FWD (avance)
LFH 9520: Bouton EOL (end-of-letter/fin de dictée)
- ⑮ Compartiment des piles
- ⑯ Connexion USB
- ⑰ Connexion station d'accueil
- ⑱ Connexion alimentation

Station d'accueil USB

- ⑰ Connexion alimentation
- ⑱ Connexion USB
- ⑲ Indicateur de téléchargement
- ⑳ Indicateur de charge
- ㉑ Emplacement pour le Digital Pocket Memo

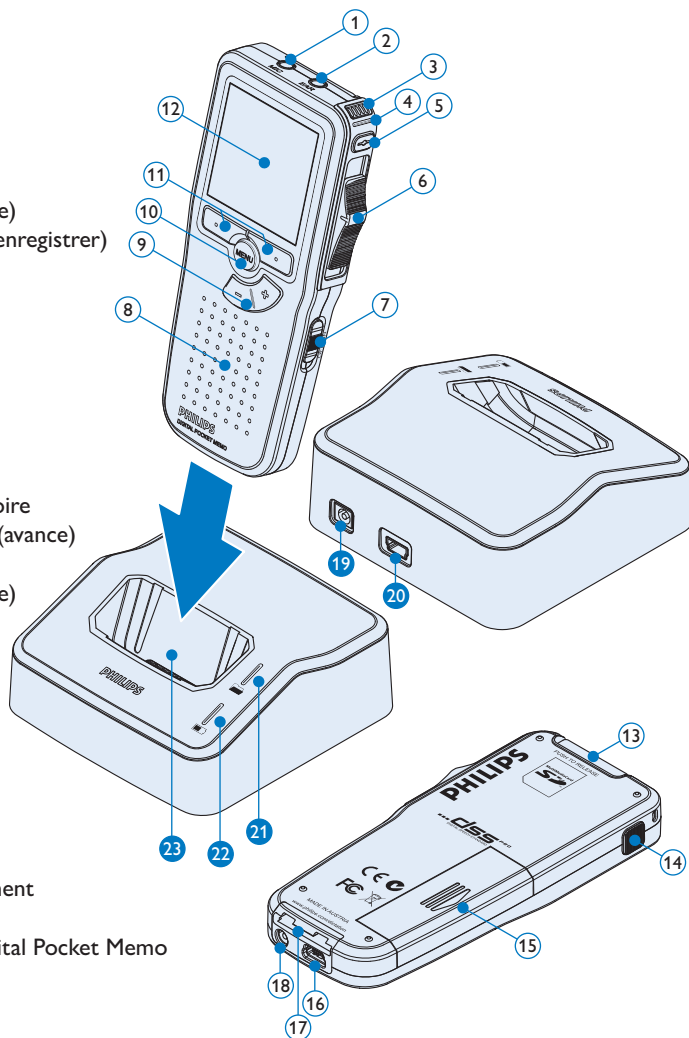

1.4 Aperçu général – indicateurs et symboles de l'écran

Note

L'interrupteur à 4 positions a des fonctions différentes sur chacun des deux modèles de la série Digital Pocket Memo 9500 (LFH 9500 et LFH 9520). Ce mode d'emploi vous décrira les fonctions pour chacun des modèles.

*Digital Pocket Memo 9500
équipé d'un interrupteur à 4 positions international*

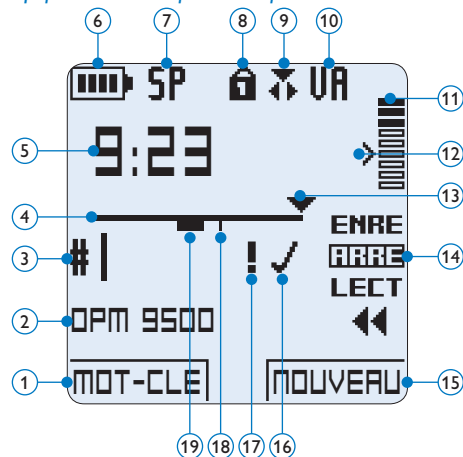

*Digital Pocket Memo 9520
équipé d'un interrupteur à 4 positions Philips*

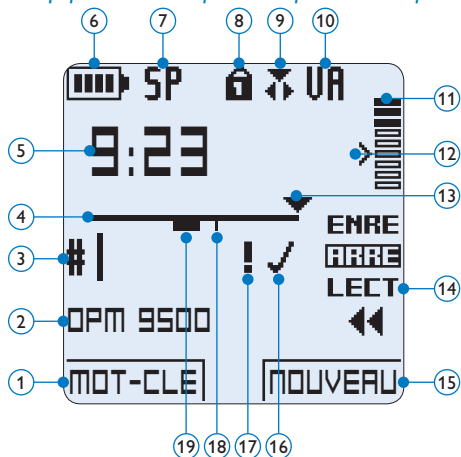

- ① Fonction actuelle du bouton multifonctions de gauche
- ② Mot-clé 1 (par exemple, nom de l'auteur)
- ③ Numéro de l'enregistrement
- ④ Barre d'état
- ⑤ Durée d'enregistrement / de lecture
- ⑥ Témoin de charge des piles
- ⑦ Format d'enregistrement
- ⑧ Carte mémoire protégée en écriture (verrouillée)
- ⑨ Mode d'insertion activé
- ⑩ Déclenchement vocal activé

- ⑪ Volume d'enregistrement
- ⑫ Seuil de déclenchement vocal de l'enregistrement
- ⑬ Position actuelle dans l'enregistrement
- ⑭ Position actuelle de l'interrupteur à 4 positions
- ⑮ Fonction actuelle du bouton multifonctions de droite
- ⑯ Enregistrement marqué comme terminé (EOL) et verrouillé
- ⑰ Enregistrement marqué comme prioritaire
- ⑱ Enregistrement avec index
- ⑲ Enregistrement avec instruction orale

2 Pour commencer

2.1 Mettre les piles en place

Le Digital Pocket Memo est alimenté par deux piles AAA, livrées avec le produit. Vous pouvez également utiliser des piles alcalines AAA standard (non rechargeables).

- 1 Vérifiez que le Digital Pocket Memo est hors tension.
- 2 Ouvrez le compartiment des piles, à l'arrière du Digital Pocket Memo, en faisant coulisser le couvercle vers le haut puis en le soulevant.
- 3 Insérez les deux piles AAA en respectant la polarité comme indiqué à l'intérieur du compartiment. ① ②
- 4 Refermez le compartiment des piles en rabattant le couvercle puis en le faisant coulisser vers le bas jusqu'à ce que vous entendiez un clic.

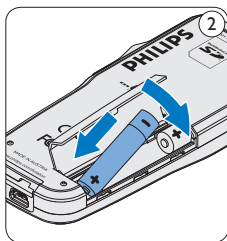
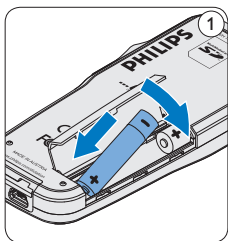

Note

Ne mélangez pas différents types de piles ! Utilisez soit deux piles rechargeables soit deux piles alcalines non rechargeables.

2.2 Recharger les piles

Le Digital Pocket Memo peut être alimenté par les piles rechargeables Philips AAA. Pour les recharger, vous pouvez utiliser *la station d'accueil*, *le câble USB* ou *le bloc d'alimentation Philips* (en option).

2.2.1 Recharger les piles via le câble USB

Lorsque le Digital Pocket Memo est connecté à un PC ou un portable à l'aide du câble USB fourni, les piles se rechargent automatiquement. Si le port USB de votre ordinateur est à haute puissance, un cycle de charge complet prend environ 2h30.

Note

Le PC doit être sous tension pendant la charge des piles via le câble USB. Le Digital Pocket Memo peut chauffer pendant la charge rapide.

Attention

Si le port USB de votre ordinateur n'est pas compatible avec la norme haute alimentation (500 mA), désactivez *Charge rapide USB* à partir du menu du Digital Pocket Memo et chargez les piles avec l'unité d'alimentation secteur.

2.2.2 Recharger les piles via la station d'accueil

- 1 Vérifiez que la station d'accueil est connectée au PC via le câble USB et le PC est sous tension.
- 2 Placez le Digital Pocket Memo dans la station d'accueil en appuyant fermement

pour le verrouiller. Le voyant vert s'allume pour indiquer que les piles du Digital Pocket Memo sont en charge rapide.

- 3 Lorsque le voyant vert clignote, les piles sont rechargées. Vous pouvez retirer le Digital Pocket Memo de la station d'accueil.

Note

Lorsque le Digital Pocket Memo est connecté à la station d'accueil, il est alimenté par la station d'accueil et non par les piles. Si votre Digital Pocket Memo est équipé de piles rechargeables, celles-ci se rechargent automatiquement lorsque le Digital Pocket Memo est connecté à la station d'accueil.

2.2.3 Recharger les piles avec le bloc d'alimentation Philips (en option)

- 1 Branchez le bloc d'alimentation Philips sur le secteur.
- 2 Connectez le Digital Pocket Memo au bloc d'alimentation.

Note

Vous pouvez continuer à utiliser le Digital Pocket Memo. Les piles se rechargent pendant que vous travaillez et continueront à se charger même si vous mettez le Digital Pocket Memo hors tension.

2.3 Mettre en place/retirer la carte mémoire

Le Digital Pocket Memo fonctionne avec une carte mémoire SD (SecureDigital). Il accepte les cartes SD jusqu'à 2 Go.

Votre Digital Pocket Memo vous est fourni avec une carte mémoire déjà mise en place et formatée.

Pour éjecter une carte mémoire :

- 1 Localisez l'emplacement de la carte mémoire, en haut, à l'arrière du Digital Pocket Memo.
- 2 Appuyez sur la carte mémoire jusqu'à ce que vous entendiez un clic. ①
- 3 Relâchez la carte mémoire : elle sort légèrement de la fente.

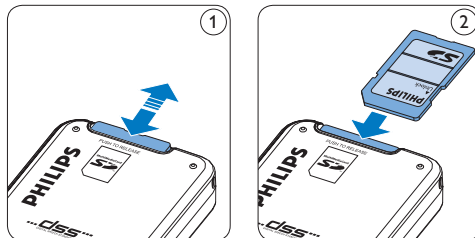

Pour insérer une carte mémoire :

- 1 Localisez l'emplacement de la carte mémoire en haut, à l'arrière du Digital Pocket Memo.
- 2 Insérez la carte mémoire dans la fente. Un petit symbole, à côté de la fente vous indique le sens d'insertion. ②
- 3 Poussez la carte mémoire jusqu'à ce que vous entendiez un clic.

Note

Si vous mettez le Digital Pocket Memo sous tension sans avoir inséré de carte mémoire, un message d'avertissement est affiché.

2.4 Formater une nouvelle carte mémoire

Lorsque vous insérez dans le Digital Pocket Memo une nouvelle carte mémoire non formatée ou une carte qui a été formatée avec un autre appareil qu'un Digital Pocket Memo, celui-ci vous demande si vous voulez formater la carte mémoire. (A)

- 1 Pour confirmer et commencer le formatage, appuyez sur le bouton **OK** (1).
- 2 Si vous voulez annuler l'opération, retirez la carte mémoire ou appuyez sur le bouton **ANNULER** (2).

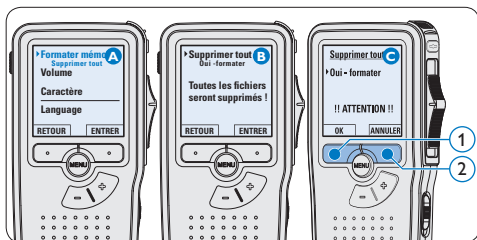

ⓘ Note

Il est impossible de formater une carte mémoire qui est en mode lecture seule (verrouillée).

2.5 Mettre le Digital Pocket Memo en service

Pour mettre le Digital Pocket Memo sous/hors tension, utilisez l'interrupteur **ON/OFF**. Lors de la première utilisation, vous devrez indiquer la langue choisie ainsi que la date et l'heure.

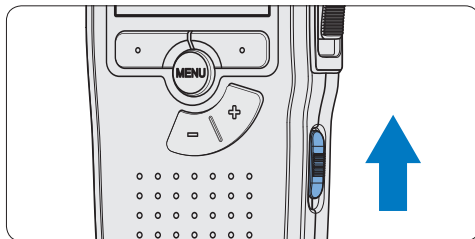

2.5.1 Programmer la langue

Lors de la première utilisation vous devez choisir une langue.

- 1 Sélectionnez la langue voulue en appuyant sur les boutons **+** et **-** (1) du Digital Pocket Memo.
- 2 Appuyez sur le bouton **OK** (2) pour confirmer votre choix. L'interface utilisateur est alors affichée dans la langue sélectionnée.

ⓘ Note

Vous pourrez modifier la langue plus tard à partir du menu. Pour plus d'informations, reportez-vous à la rubrique [Paramètres du menu](#) page 62.

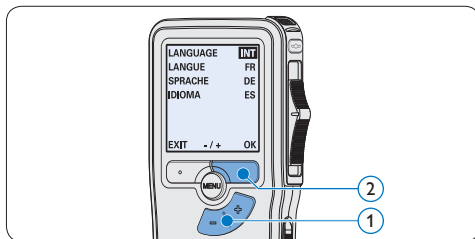

2.5.2 Programmer la date et l'heure

Une fois que vous avez choisi la langue de l'interface utilisateur, vous devez programmer la date et l'heure actuelles sur le Digital Pocket Memo.

- 1 Modifiez les données affichées pour l'année, le mois ou le jour en appuyant le nombre de fois nécessaire sur les boutons + ou - (1).
- 2 Appuyez sur le bouton ▶ (2) pour placer le curseur (↑) au niveau de l'entrée suivante.
- 3 Une fois que vous avez programmé la date, appuyez sur le bouton ▶ (2) pour placer le curseur au niveau de l'heure.
- 4 A l'aide des boutons + ou - (1) choisissez l'affichage sur 12 ou 24 heures, AM (avant-midi) ou PM (après-midi) dans le cas de l'affichage sur 12 heures, et réglez l'heure et les minutes.
- 5 Appuyez sur le bouton ▶ (2) pour confirmer la date et l'heure saisies. Vous pouvez maintenant vous servir du Digital Pocket Memo.

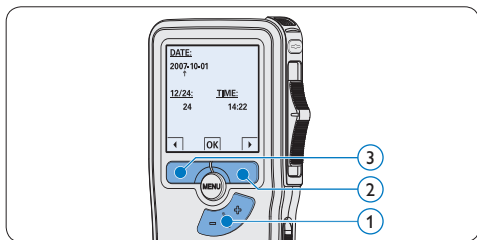

Note

En cas d'erreur en cours de programmation, vous pouvez utiliser le bouton ◀ (3) à n'importe

quel moment pour revenir en arrière et corriger. Vous pourrez modifier plus tard la date et l'heure à partir du menu. Pour plus d'informations, reportez-vous à la rubrique [Paramètres du menu](#) page 62.

2.6 Mode économique

Après quatre minutes d'inactivité, le Digital Pocket Memo se met automatiquement en mode économique et son écran à cristaux liquides affiche la date et l'heure. Appuyez sur n'importe quel bouton pour le réactiver.

Si le Digital Pocket Memo n'est pas utilisé pendant plus de deux heures, il s'éteint complètement. Allumez-le en plaçant l'interrupteur On/Off sur la position **OFF**, puis sur la position **ON**.

3 Utilisation de votre Digital Pocket Memo

3.1 Enregistrer

3.1.1 Créer un enregistrement

Pour enregistrer avec le Digital Pocket Memo, procédez comme indiqué ci-dessous :

- 1 Vérifiez qu'une carte mémoire est insérée à l'emplacement voulu. Pour plus d'informations, reportez-vous à la rubrique *Mettre en place/retirer la carte mémoire* page 48.
- 2 Mettez le Digital Pocket Memo sous tension en faisant coulisser l'interrupteur sur la position **ON**. ①
- 3 Appuyez sur le bouton multifonctions **NOUVEAU** ② pour créer un nouvel enregistrement.

ⓘ Note

Le bouton multifonctions **NOUVEAU** n'est pas affiché si l'enregistrement actuel est vide.

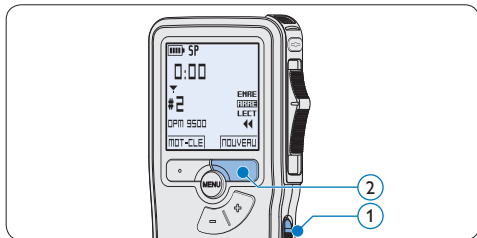

- 4 Pour démarrer l'enregistrement :
 - Sur le **Digital Pocket Memo 9500**, déplacez l'interrupteur à 4 positions ④ sur

la position **ENRE** et commencez à parler.

- Sur le **Digital Pocket Memo 9520**, appuyez sur le bouton **REC** ③, déplacez l'interrupteur à 4 positions ④ sur la position **ENRE** et commencez à parler.

Pendant l'enregistrement, le voyant d'état ⑤ est rouge (en mode *Remplacement*) ou vert (en mode *Insertion*).

L'information suivante s'affiche :

- a Mode d'enregistrement
- b Durée d'enregistrement
- c Position dans l'enregistrement
- d Numéro de l'enregistrement
- e Mot-clé 1 (nom de l'auteur)

- 5 Pour arrêter l'enregistrement :

- Sur le **Digital Pocket Memo 9500**, déplacez l'interrupteur à 4 positions ④ sur la position **ARRE**.
- Sur le **Digital Pocket Memo 9520**, déplacez l'interrupteur à 4 positions ④ sur la position **ENRP** et appuyez sur le bouton **REC** ③.

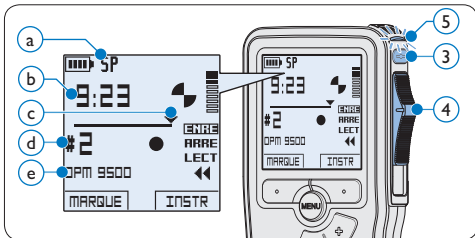

ⓘ Note

- Pour obtenir un bon résultat, placez le microphone à environ 10 centimètres de

votre bouche et parlez clairement.

- Un signal sonore est émis lorsque la charge restante de vos piles est inférieure à 10 % ou qu'il vous reste moins de deux minutes de mémoire.
- Vous pouvez insérer un index en appuyant sur le bouton multifonctions **MARQUE** pendant l'enregistrement ou la lecture. Pour plus d'informations, reportez-vous à la rubrique *Utiliser des index* page 60.
- Appuyez sur le bouton multifonctions **INSTR** en continu pendant l'enregistrement afin d'enregistrer une instruction orale. Veuillez vous référer au chapitre suivant pour plus d'informations.

3.1.2 Enregistrer une instruction orale

Les instructions orales sont des commentaires enregistrés par l'auteur pendant la dictée et destinés à la personne qui effectue la transcription. Pour insérer une instruction orale dans la dictée, suivez les instructions données ci-dessous :

- 1 Appuyez sur le bouton multifonctions **INSTR** (1) en continu pendant l'enregistrement
- 2 Dicter les instructions.
- 3 Lorsque vous avez terminé d'enregistrer les instructions orales, relâchez le bouton multifonctions **INSTR** (1). L'instruction orale s'affiche en gras sur la barre d'état (a).

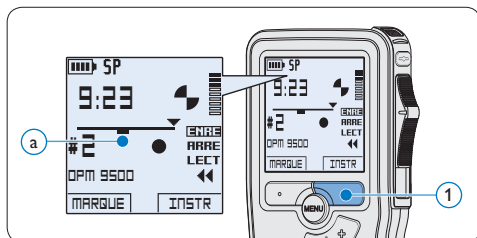

3.1.3 Compléter un enregistrement (insérer/écraser)

Par défaut, les enregistrements s'effectuent en *Mode d'écrasement*. Pour passer en *Mode d'insertion* et ajouter des éléments dans votre dictée, suivez les instructions données ci-après :

- 1 En position **ARRÊT**, appuyez sur le bouton **MENU** (1) pour ouvrir le menu.
- 2 Appuyez sur le bouton **+** ou **-** (2) pour sélectionner le menu *Mode d'insertion* et appuyez sur le bouton multifonctions **ENTRER** (3) pour entrer dans le sous-menu.
- 3 Appuyez sur le bouton **+** ou **-** (2) pour choisir *Insérer* ou *Écraser*.
 - En *Mode d'insertion*, l'interrupteur à 4 positions affiche **!ENRE** et le voyant d'état LED (4) est vert pendant l'enregistrement.
 - En *Mode d'écrasement*, l'interrupteur à 4 positions affiche **ENRE** et le voyant d'état LED (4) est rouge pendant l'enregistrement.
- 4 Appuyez sur le bouton multifonctions **OK** (5) pour enregistrer le paramétrage ou sur le bouton multifonctions **ANNULER** (3) pour quitter le sous-menu sans modifier les paramètres.
- 5 Appuyez sur le bouton **+** ou **-** (2) pour sélectionner le fichier dans lequel vous souhaitez insérer du texte.

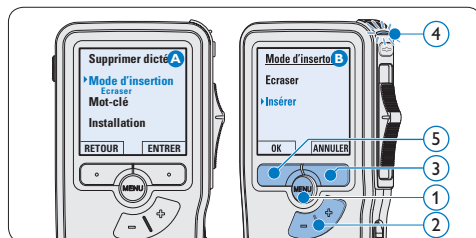

- 6 Avancez ou revenez en arrière jusqu'à la position où l'insertion doit être faite.
- 7 Pour insérer un enregistrement supplémentaire :
 - Sur le **Digital Pocket Memo 9500**, déplacez l'interrupteur à 4 positions (6) sur la position **iENRE** et commencez à parler. Le texte inséré ne remplace pas l'enregistrement.
 - Sur le **Digital Pocket Memo 9520**, appuyez sur le bouton **REC** (5), déplacez l'interrupteur à 4 positions (6) sur la position **iENRE** et commencez à parler. Le texte inséré ne remplace pas l'enregistrement.
- 8 Pour arrêter d'insérer un enregistrement supplémentaire :
 - Sur le **Digital Pocket Memo 9500**, déplacez l'interrupteur à 4 positions (6) sur la position **ARRE**.
 - Sur le **Digital Pocket Memo 9520**, déplacez l'interrupteur à 4 positions (6) sur la position **ENRP** et appuyez sur le bouton **REC** (5).
- 9 Si la dictée n'est pas terminée, avancez simplement rapidement jusqu'à la fin du fichier et continuez à enregistrer.
- 10 Si vous souhaitez revenir en Mode d'écrasement, reprenez à partir de l'étape 1.

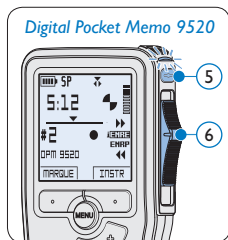
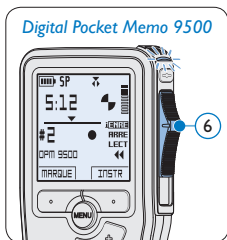

3.1.4 Terminer (verrouiller) un enregistrement

Lorsque vous avez terminé un enregistrement et ne souhaitez pas apporter d'autres modifications, suivez les indications données ci-après pour qu'il soit marqué comme terminé et protégé contre toute suppression accidentelle :

- 1 En position **ARRÊT**, appuyez sur le bouton **+** ou **-** (1) pour sélectionner l'enregistrement que vous souhaitez marquer comme terminé.
- 2 Appuyez sur le bouton **EOL** (2) pour que la dictée soit marquée comme terminée. Le symbole **✓** est affiché sur l'écran. (a)
- 3 Si vous voulez que cette dictée soit marquée comme prioritaire, appuyez de nouveau sur le bouton **EOL** (2) dans la demi-seconde qui suit. Le symbole **!** est affiché sur l'écran. Il indique que la dictée est prioritaire pour la transcription. (b)
- 4 Si vous souhaitez la modifier, il vous faudra appuyer de nouveau sur la touche **EOL** (2) pour supprimer la marque terminée.

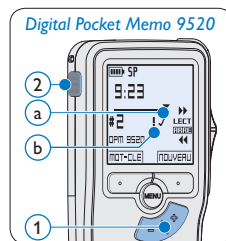
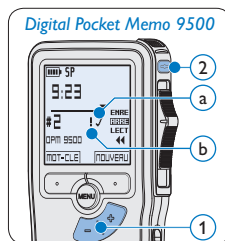

✱ Conseil

Le logiciel **SpeechExec** peut être configuré pour transférer des fichiers uniquement marqués comme terminés du Digital Pocket Memo vers le PC.

⚠ Attention

Les fichiers marqués comme terminés sont supprimés lorsque la carte mémoire est supprimée ou lorsque la fonction 'Supprimer toutes les dictées' est utilisée.

3.1.5 Modifier le format d'enregistrement

Le format choisi détermine la qualité audio de vos enregistrements et le temps total d'enregistrement que vous pouvez sauvegarder sur votre carte mémoire.

Le Digital Pocket Memo accepte les formats suivants :

- Qualité standard (SP) 1 Mo pour un enregistrement de 10 minutes.
- Longue durée (LPm) 1 Mo pour un enregistrement de 15 minutes.

- 1 En position **ARRÊT**, appuyez sur le bouton **MENU** ① pour ouvrir le menu.
- 2 Appuyez sur le bouton **+** ou **-** ② pour sélectionner l'option **Installation** du menu puis sur le bouton multifonctions **ENTRER**. ③
- 3 Appuyez sur le bouton **+** ou **-** ② pour sélectionner l'option **Format enregistrement** du menu et appuyez sur le bouton multifonctions **ENTRER** ③.
- 4 Appuyez sur le bouton **+** ou **-** ② pour choisir **SP** ou **LPm**.
- 5 Appuyez sur le bouton multifonctions **OK** ④ pour enregistrer le paramétrage ou sur le bouton multifonctions **ANNULER** ③ pour quitter le sous-menu sans modifier le paramétrage.

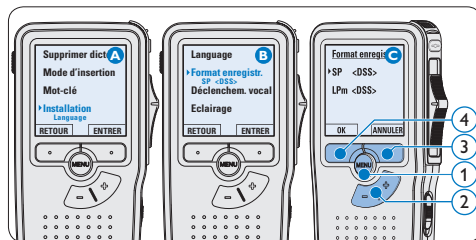

3.1.6 Régler la sensibilité du microphone

Réglez la sensibilité du microphone en fonction de l'environnement sonore et de votre façon de dicter.

- 1 En position **ARRÊT**, appuyez sur le bouton **MENU** ① pour ouvrir le menu.
- 2 Appuyez sur le bouton **+** ou **-** ② pour sélectionner l'option **Installation** du menu puis sur le bouton multifonctions **ENTRER**. ③
- 3 Appuyez sur le bouton **+** ou **-** ② pour sélectionner l'option **Microphone** du menu puis sur le bouton multifonctions **ENTRER**. ③
- 4 Appuyez sur le bouton **+** ou **-** ② pour choisir la sensibilité du microphone: **Privé** (bas), **Dictée** (moyen) et **Conférence** (haut).
- 5 Appuyez sur le bouton multifonctions **OK** ④ pour enregistrer le paramétrage.

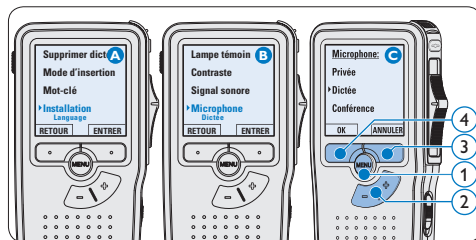

3.2 Lecture

- 1 En position **ARRÊT**, appuyez sur le bouton + ou - (1) pour sélectionner le fichier + ou - (1) pour sélectionner le fichier à écouter et pour localiser le début de l'enregistrement.
- 2 Mettez l'interrupteur à 4 positions (2) sur **LECT** pour commencer la lecture.

L'information ci-après s'affiche :

- a Format d'enregistrement
 - b Position lecture (minutes : secondes)
 - c Position actuelle dans l'enregistrement
 - d Numéro de fichier
 - e Mot-clé 1 (nom de l'auteur)
- 3 Appuyez sur le bouton + ou - (1) pour régler le niveau sonore pendant la lecture.
 - 4 Appuyez sur le bouton multifonctions **VITESSE** (3) pour régler la vitesse de lecture du fichier.
 - 5 Pour arrêter la lecture, mettez l'interrupteur à 4 positions sur **ARRÊT** (2).

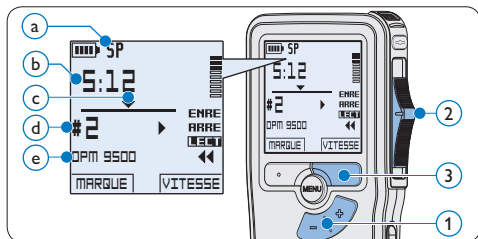

3.2.1 Aperçu général des fonctions de lecture

Sélection En position **ARRÊT**, appuyez une fois sur le bouton + (1) pour vous positionner à la fin d'un fichier. Appuyez à nouveau sur le bouton + pour vous positionner au début du fichier suivant.

En position **ARRÊT**, appuyez une fois sur le bouton - (1) pour vous positionner au début d'un fichier. Appuyez à nouveau sur le bouton - pour vous positionner à la fin du fichier précédent.

Retour rapide Déplacez l'interrupteur à 4 positions (2) sur la position ◀. Déplacez l'interrupteur à 4 positions sur la position **ARRÊT** pour arrêter le retour rapide ou sur la position **LECT** pour arrêter le retour rapide et démarrer la lecture.

Avance rapide Sur le **Digital Pocket Memo 9500**, appuyez et maintenez le bouton **FWD** (3) tout en étant en position **ARRÊT** ou **LECT**. Relâchez le bouton **FWD** pour arrêter l'avance rapide.

Sur le **Digital Pocket Memo 9520**, déplacez l'interrupteur à 4 positions (2) sur la position ▶. Déplacez l'interrupteur à 4 positions sur la position **ARRÊT** pour arrêter l'avance rapide ou sur la position **LECT** pour arrêter l'avance rapide et démarrer la lecture.

Vitesse de lecture Appuyez sur le bouton multifonctions **VITESSE** (4) pendant la lecture pour accélérer ou ralentir la vitesse de lecture.

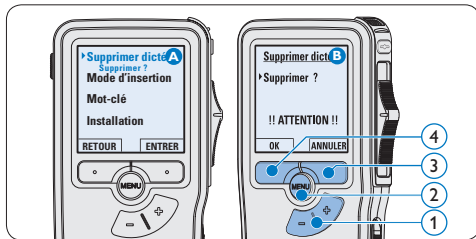
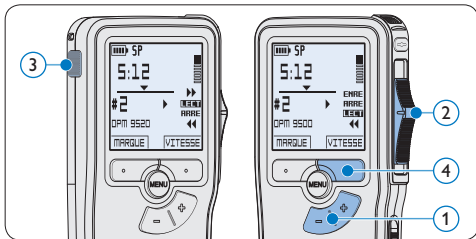

3.3 Supprimer

ⓘ Note

Avant de supprimer une dictée, vérifiez qu'elle n'est pas marquée comme terminée et que la carte mémoire n'est pas en lecture seule (verrouillée). Si la dictée est marquée comme terminée, déverrouillez-la en appuyant une fois sur le bouton **EOL**.

3.3.1 Supprimer une dictée

Pour supprimer une dictée, procédez comme indiqué ci-dessous:

- 1 En position **ARRÊT**, appuyez sur le bouton **+** ou **-** (1) sélectionner le fichier que vous souhaitez supprimer.
- 2 Appuyez sur le bouton **MENU** (2) pour ouvrir le menu du Digital Pocket Memo. L'option **Supprimer dictée** du menu est sélectionnée.
- 3 Appuyez sur le bouton multifonctions **ENTRER** (3) pour entrer dans le sous-menu.
- 4 Appuyez sur **OK** (4) pour supprimer la dictée. Appuyez sur **ANNULER** (3) pour annuler l'opération et conserver la dictée.

3.3.2 Supprimer une partie d'une dictée

Pour supprimer une partie d'une dictée, procédez comme indiqué ci-dessous:

- 1 En position **ARRÊT**, appuyez sur le bouton **MENU** (1) pour ouvrir le menu.
- 2 Appuyez sur le bouton **+** ou **-** (2) pour sélectionner l'option **Supprimer section** du menu et appuyez sur le bouton multifonctions **OK** (3).
- 3 Placez-vous au début de la section que vous souhaitez supprimer à l'aide des fonctions lecture ou avance/retour. Appuyez sur le bouton **MARQUE 1** (4). Une croix est affichée sur l'écran.

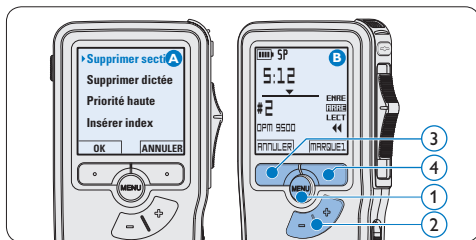

- 4 Placez-vous à la fin de la section à supprimer à l'aide des fonctions lecture ou avance / retour et appuyez sur le bouton multifonctions **MAR-**

QUE 2 ⑤. Une deuxième croix est affichée.

- 5 Pour confirmer que vous voulez la partie marquée, appuyez sur le bouton **SUPPRIM** ⑤ et sur le bouton **OK** ⑥, ou appuyez sur le bouton **ANNULER** ⑤ pour sortir sans effacer.

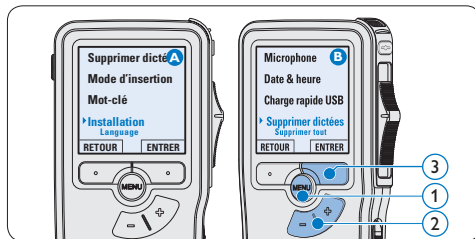
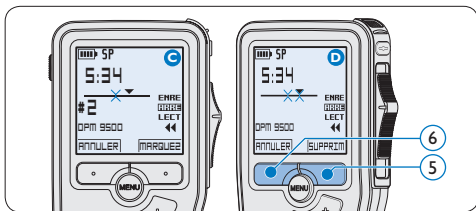

- 4 Appuyez sur le bouton multifonctions **ENTRER** ④ et sur le bouton multifonctions **OK** ⑤ pour confirmer la suppression, ou appuyez sur le bouton multifonctions **ANNULER** ④ pour quitter sans supprimer.

3.3.3 Supprimer toutes les dictées

! Attention

Les fichiers marqués comme terminés (EOL) sont supprimés quand la fonction 'Supprimer toutes les dictées' est utilisée.

Suivez les instructions ci-après pour supprimer toutes les dictées:

- 1 En position **ARRÊT**, appuyez sur le bouton **MENU** ① pour ouvrir le menu.
- 2 Appuyez sur le bouton **+** ou **-** ② pour sélectionner l'option **Installation** du menu et appuyez sur le bouton multifonctions **ENTRER**. ③
- 3 Appuyez sur le bouton **+** ou **-** ② pour sélectionner l'option **Supprimer les dictées** puis sur le bouton multifonctions **ENTRER** ③.

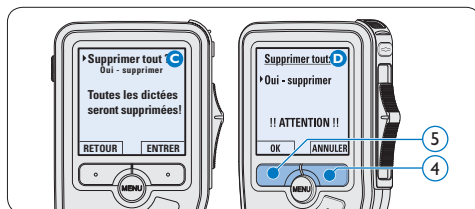

4 Comment mieux tirer parti de votre Digital Pocket Memo

4.1 Utiliser le logiciel Philips SpeechExec

Le logiciel *Philips SpeechExec* peut être utilisé pour la configuration avancée du Digital Pocket Memo, pour le téléchargement automatique, la conversion et le routage des fichiers de dictée.

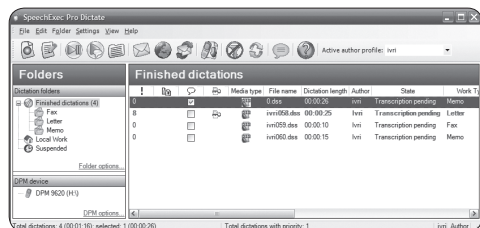

Note

Pour plus d'informations sur le logiciel *Philips SpeechExec*, veuillez consulter le manuel de l'utilisateur de *SpeechExec*.

4.1.1 Configuration avancée

L'assistant de configuration du Digital Pocket Memo fait partie du logiciel *Philips SpeechExec Pro Dictate*. Il guide l'utilisateur dans la configuration et les paramétrages de son Digital Pocket Memo : configuration du format de l'heure, du signal sonore, du déclenchement vocal de l'enregistrement, de l'affichage écran (mode standard

ou avancé), du format de l'enregistrement, de la sensibilité du microphone, des mots-clé, et du téléchargement des fichiers sur un PC.

- 1 Connectez le Digital Pocket Memo à votre PC à l'aide d'un câble USB.
- 2 Démarrez le logiciel *Philips SpeechExec Pro Dictate*.
- 3 Cliquez sur **Paramètres > Paramètres généraux** dans la barre de menu et sélectionnez **Configuration DPM/DT > Assistant DPM** à partir de la liste affichée sur la gauche.
- 4 Cliquez ensuite sur le bouton **Démarrer l'assistant**. Suivez les instructions affichées pour personnaliser le Digital Pocket Memo en fonction de vos besoins.
- 5 Cliquez sur le bouton **Terminer** pour quitter l'assistant et confirmer le transfert des nouveaux paramètres vers le Digital Pocket Memo.

Note

Lorsque vous connectez le Digital Pocket Memo à votre PC pour la première fois, Windows détecte un nouveau matériel et installe automatiquement les pilotes nécessaires. Une fois l'installation terminée, Windows peut vous demander de redémarrer votre PC.

4.1.2 Transférer des enregistrements sur le PC

Avec la connexion USB, le Digital Pocket Memo est automatiquement reconnu comme un périphérique externe quand il est connecté à l'ordinateur. Ainsi, il est facile d'accéder au contenu

de l'appareil avec n'importe quel programme de Microsoft Windows comme à toute unité externe.

Utilisez le logiciel *Philips SpeechExec* pour le téléchargement automatique, la conversion et le routage des fichiers.

- 1 Effectuez un enregistrement avec le Digital Pocket Memo.
- 2 Démarrez le logiciel *Philips SpeechExec Pro Dictate*.
- 3 Connectez le Digital Pocket Memo à votre PC à l'aide d'un câble USB ou de la station d'accueil USB 9120.
- 4 Par défaut, les enregistrements présents sur le Digital Pocket Memo seront téléchargés automatiquement sur le PC et déplacés dans le dossier *Dictées terminées* de la liste de travail.

Note

Lorsqu'un Digital Pocket Memo est connecté, vous pouvez configurer le téléchargement (quels fichiers doivent être téléchargés et comment) à partir du menu Paramètres de *SpeechExec* ou via l'assistant de configuration.

4.2 Utiliser le déclenchement vocal de l'enregistrement

Le déclenchement vocal de l'enregistrement est une fonction pratique pour les dictées « mains libres ». Lorsque cette fonction est activée, l'appareil ne commence à enregistrer que lorsque vous commencez à parler. Si vous cessez de

parler, le Digital Pocket Memo arrête automatiquement d'enregistrer (au bout de 3 secondes de silence) et ne reprend l'enregistrement que lorsque vous recommencez à parler.

- 1 En position **ARRÊT**, appuyez sur le bouton **MENU** ① pour ouvrir le menu.
- 2 Appuyez sur le bouton **+** ou **-** ② pour sélectionner l'option **Installation** du menu puis sur le bouton multifonctions **ENTRER** ③.
- 3 Appuyez sur le bouton **+** ou **-** ② pour sélectionner l'option **Déclenchement vocal** du menu puis sur le bouton multifonctions **ENTRER** ③.
- 4 Appuyez sur le bouton **+** ou **-** ② pour choisir **MARCHE** ou **ARRÊT**.
- 5 Confirmez la nouvelle sélection en appuyant sur le bouton **OK** ④ ou conservez la sélection actuelle en appuyant sur le bouton **ANNULER** ③.



- 6 Pour démarrer l'enregistrement :
 - Sur le **Digital Pocket Memo 9500**, déplacez l'interrupteur à 4 positions ⑥ sur la position **ENRE** et commencez à parler.
 - Sur le **Digital Pocket Memo 9520**, appuyez sur le bouton **REC** ⑤, déplacez l'interrupteur à 4 positions ⑥ sur la

position **ENRE** et commencez à parler.

Pendant l'enregistrement, le voyant d'état (7) est rouge (en mode *Remplacement*) ou vert (en mode *Insertion*). Si le niveau sonore est inférieur à un certain seuil (a) l'enregistrement s'arrête au bout de trois secondes et le voyant d'état clignote.

- Appuyez sur le bouton **+** ou **-** (8) pour régler le seuil d'enregistrement (a).
- Pour arrêter l'enregistrement :
 - Sur le **Digital Pocket Memo 9500**, déplacez l'interrupteur à 4 positions (6) sur la position **ARRE**.
 - Sur le **Digital Pocket Memo 9520**, déplacez l'interrupteur à 4 positions (6) sur la position **ENRP** et appuyez sur le bouton **REC** (5).

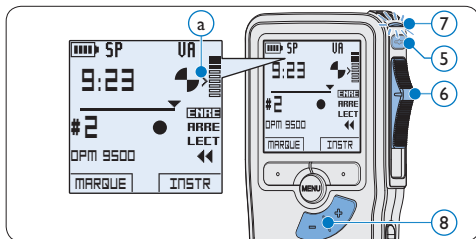

4.3 Utiliser des index

Vous pouvez insérer des index dans une dictée pour repérer des points intéressants, par exemple le début d'une partie importante, un passage que vous souhaitez corriger plus tard, ou un élément auquel vous souhaitez avoir accès rapidement et facilement.

4.3.1 Insérer un index

- Appuyez sur le bouton **MARQUE** (1) pendant l'enregistrement ou la lecture pour insérer un index (a). Son numéro est affiché pendant deux secondes.

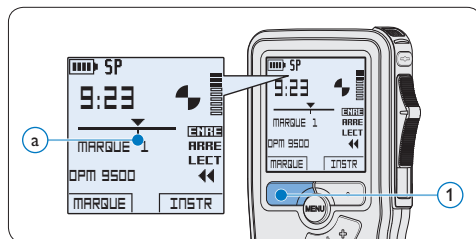

4.3.2 Supprimer un index

- Placez-vous à l'endroit où vous voulez supprimer un index, à l'aide des fonctions avance ou retour rapide (a).
- En position **ARRÊT**, appuyez sur le bouton **MENU** (1) pour ouvrir le menu.
- Appuyez sur le bouton **+** ou **-** (2) pour sélectionner l'option **Supprimer l'index** puis sur le bouton multifonctions **OK** (3).

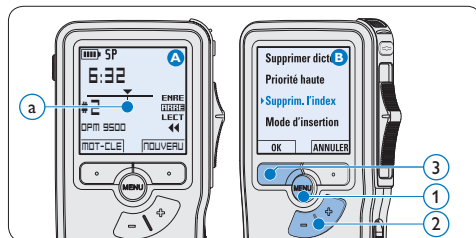

4.3.3 Supprimer tous les index

- 1 En position **ARRÊT**, appuyez sur le bouton **MENU** ① pour ouvrir le menu.
- 2 Appuyez sur le bouton **+** ou **-** ② pour sélectionner l'option **Supprimer l'indexage** du menu puis sur le bouton multifonctions **ENTRER** ③.
- 3 Appuyez sur le bouton multifonctions **ENTRER** ③ et le bouton multifonctions **OK** ④ pour confirmer la suppression, ou appuyez sur le bouton multifonctions **ANNULER** ③ pour quitter sans supprimer.

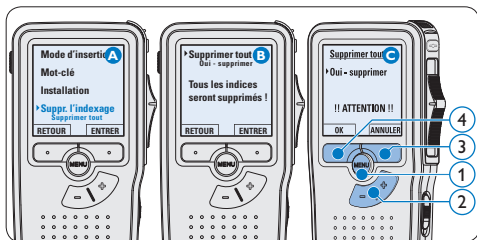

Note

L'option **Supprimer l'indexage** du menu est accessible uniquement si la dictée actuelle comporte au moins un index.

4.4 Attribuer des mots-clé

Un ou plusieurs mots-clé, comme le nom de l'auteur, peuvent être associés à chaque enregistrement. Le mot-clé peut être utilisé pour identifier les enregistrements et pour le routage des fichiers dans le logiciel *Philips SpeechExec*.

Note

Les mots-clé doivent être définis au préalable avec le logiciel *Philips SpeechExec*. Pour plus d'informations, reportez-vous à la rubrique **Configuration avancée** page 58. Par défaut, c'est la catégorie de mot-clé **Auteur** avec les mots-clé 'DPM 9500' et '- - -' (vide = défaut) et la catégorie **Type de travail** avec les mots-clé 'note', 'Lettre', 'Fax' et 'Rapport' qui sont définies sur le Digital Pocket Memo.

Pour associer un mot-clé à un enregistrement:

- 1 En position **ARRÊT**, appuyez sur le bouton multifonctions **MOT-CLE** ① pour afficher la liste des catégories de mot-clé.
- 2 Appuyez sur le bouton **+** ou **-** ② pour sélectionner une catégorie.
- 3 Appuyez sur le bouton multifonctions **ENTRER** ③ pour afficher la liste des mots-clé pour la catégorie.
- 4 Appuyez sur le bouton **+** ou **-** ② pour sélectionner un mot-clé.
- 5 Appuyez sur le bouton **OK** ① pour confirmer ou le bouton multifonctions **ANNULER** ③ pour quitter sans attribuer de mot-clé.

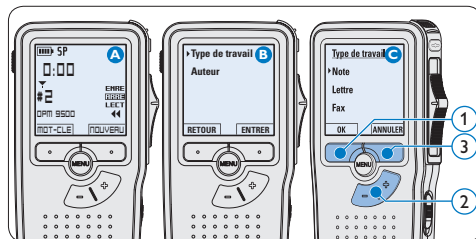

4.5 Paramètres du menu

Pour accéder au menu du Digital Pocket Memo:

- 1 En position **ARRÊT**, appuyez sur le bouton **MENU** ① pour ouvrir le menu.
- 2 Appuyez sur le bouton **+** ou **-** ② pour vous déplacer dans le menu.
- 3 Pour sélectionner un sous-menu, appuyez sur le bouton **ENTRER** ③ ou **MENU** ①. Pour sortir du menu, appuyez sur **RETOUR** ④.
- 4 Sélectionnez une fonction à l'aide le bouton **+** ou **-** ②.
- 5 Pour confirmer une sélection, appuyez sur **OK** ④ pour annuler, appuyez sur **ANNULER** ③.

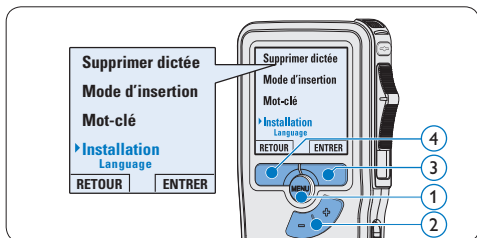

4.5.1 Liste des menus

ⓘ Note

- Certains paramètres, tels que définir les mots-clé ou passer à un mode d'affichage simple, sont uniquement disponibles via *Philips SpeechExec Pro Dictate*. Pour plus d'informations, reportez-vous à la rubrique [Configuration avancée](#) page 58.
- Pour accéder à des informations supplémentaires sur les fichiers, l'appareil et la carte mémoire, appuyez en continu sur le bouton **MENU**.

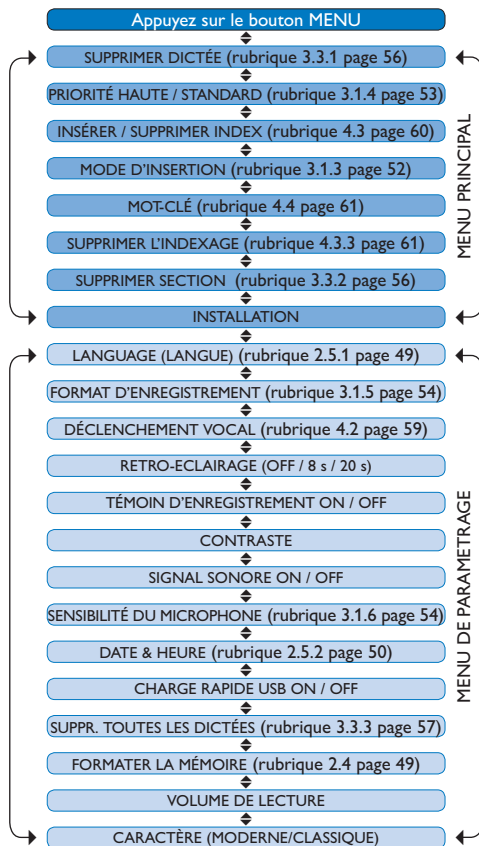

Déni de responsabilité et avertissements

Philips a effectué de nombreux tests avec les configurations les plus courantes. Cependant, comme les additifs pour PC et les pilotes de périphériques sont constamment mis à jour, nous ne pouvons garantir un fonctionnement sans conflit.

Manual del usuario

1	Bienvenido	64			
1.1	Características destacadas	64	3.1.4	Terminar (bloquear) una grabación	73
1.2	Qué viene en la caja	64	3.1.5	Cambiar el formato de grabación	74
1.3	Generalidades – controles y conexiones	65	3.1.6	Ajustar la sensibilidad del micrófono	74
1.4	Generalidades – indicadores y símbolos en la pantalla	66	3.2	Reproducir	75
2	Inicio	67	3.2.1	Generalidades sobre las funciones de reproducción	75
2.1	Colocar las baterías o pilas	67	3.3	Eliminar	76
2.2	Recarga de las baterías	67	3.3.1	Eliminar un dictado	76
2.2.1	Recarga de las baterías por medio del cable USB	67	3.3.2	Eliminar una parte del dictado	76
2.2.2	Recarga de baterías por medio de la base de conexión	67	3.3.3	Eliminar todos los dictados	77
2.2.3	Recarga de las baterías con la fuente de alimentación Philips (opcional)	68	4	Para sacar el mayor provecho de su Digital Pocket Memo	78
2.3	Insertar y extraer la tarjeta de memoria	68	4.1	Utilizar Philips SpeechExec	78
2.4	Formatear una tarjeta de memoria	69	4.1.1	Configuración avanzada	78
2.5	Activación del Digital Pocket Memo	69	4.1.2	Descargar grabaciones al ordenador	78
2.5.1	Selección del idioma	69	4.2	Utilizar la grabación con activación por voz	79
2.5.2	Ajuste de fecha y hora	70	4.3	Trabajar con marcas de índice	80
2.6	Modo de ahorro de energía	70	4.3.1	Insertar una marca de índice	80
3	Utilizar su Digital Pocket Memo	71	4.3.2	Eliminar una marca de índice	80
3.1	Grabación	71	4.3.3	Eliminar todas la marcas de índice	81
3.1.1	Crear una grabación	71	4.4	Asignar una palabra clave	81
3.1.2	Insertar instrucciones orales	72	4.5	Menú de configuraciones	81
3.1.3	Anexar al dictado (insertar / sobrescribir)	72	4.5.1	Lista de menú	82

1 Bienvenido

Enhorabuena por su adquisición y bienvenido a Philips!

Para poder beneficiarse de toda la ayuda que le ofrece Philips, visite nuestra página Web para obtener información de soporte como manuales de usuario, descargas de software, etc. en: www.philips.com/dictation.

1.1 Características destacadas

- El diseño asimétrico y ergonómico del Digital Pocket Memo ofrece una incomparable facilidad de uso. Todos los botones son manejables con el dedo pulgar.
 - Inserte el Digital Pocket Memo en la base de conexión USB y transfiera sus dictados al PC en cuestión de segundos. Al mismo tiempo, la base de conexión USB puede ser usada para recargar las baterías de la grabadora.
 - El Digital Pocket Memo está diseñado considerando todos los estándares tecnológicos. Tarjetas SD (o MMC), cables mini USB, pilas y enchufes adecuados a los estándares de la industria .dss para el reconocimiento de voz; Philips incluye accesorios no patentados y tecnología para la mayor compatibilidad.
-

1.2 Qué viene en la caja



Digital Pocket Memo



CD-ROM



Base de conexión USB



Estuche



Tarjeta de memoria
SD



Cable mini USB



2 baterías recargables



Guía rápida,
manual del usuario

1.3 Generalidades – controles y conexiones

Digital Pocket Memo

- ① Conector para micrófono
- ② Conector para auricular
- ③ Micrófono integrado
- ④ LED de estado
- ⑤ LFH 9500: Botón EOL (end-of-letter/ final de carta)
LFH 9520: Botón REC (grabar)
- ⑥ Interruptor de 4 posiciones
- ⑦ Interruptor de encendido/apagado
- ⑧ Altavoz
- ⑨ +/-, navegación menú y volumen
- ⑩ Botón del menú
- ⑪ Botones inteligentes
- ⑫ Pantalla LCD
- ⑬ Ranura para tarjeta de memoria
- ⑭ LFH 9500: Botón FWD (Adelantar)
LFH 9520: Botón EOL (end-of-letter/ final de carta)
- ⑮ Compartimiento de las baterías
- ⑯ Ranura para conectar el cable USB
- ⑰ Ranura para conectar la base de conexión USB
- ⑱ Ranura para conectar la fuente de alimentación

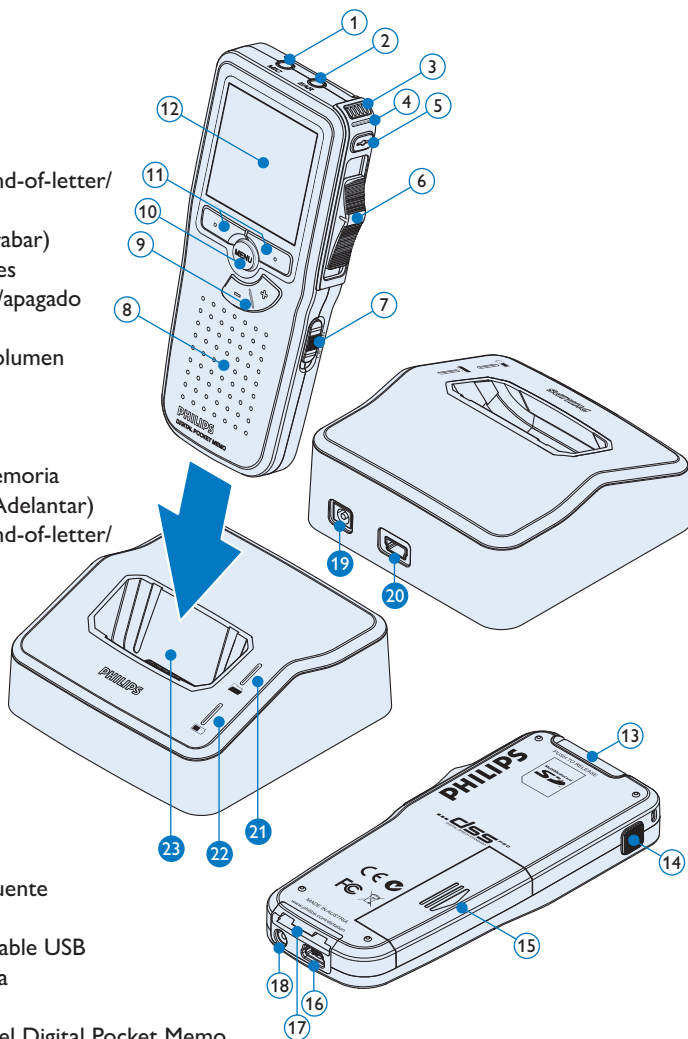

Base de conexión USB

- ⑰ Ranura para conectar la fuente de alimentación
- ⑱ Ranura para conectar el cable USB
- ⑲ Ranura para conectar la fuente de alimentación
- ⑳ Ranura para conectar el cable USB
- ㉑ LED indicador de descarga
- ㉒ LED indicador de carga
- ㉓ Ranura de conexión para el Digital Pocket Memo

1.4 Generalidades – indicadores y símbolos en la pantalla

Nota

El interruptor de 4 posiciones tiene diferentes posiciones de funcionamiento en cada uno de los 2 modelos del Digital Pocket Memo, LFH9500 y LFH9520. Este manual de usuario describe las funciones para ambos modelos..

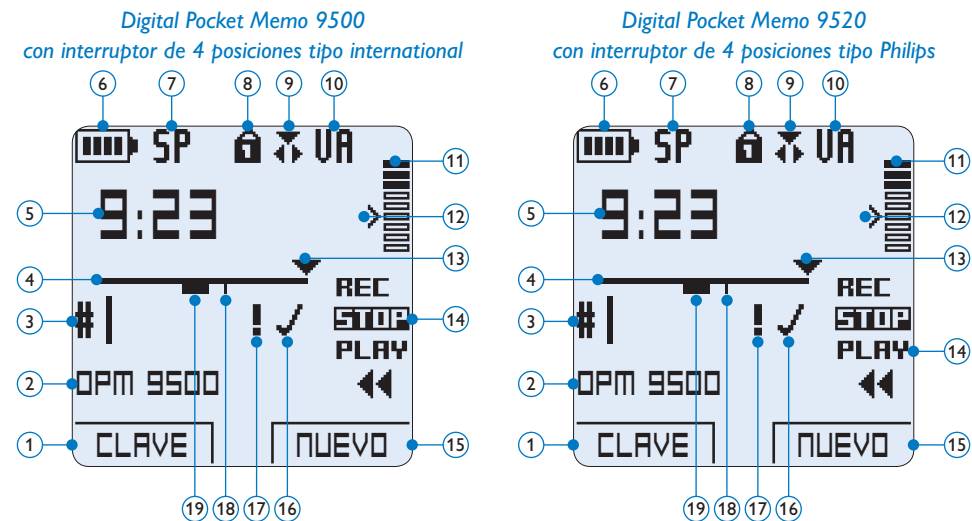

- ① Función actual del botón inteligente izquierdo
- ② Palabra clave 1 (por ejemplo, nombre del autor)
- ③ Número de grabación
- ④ Barra de posición
- ⑤ Tiempo de grabación / reproducción
- ⑥ Indicador del nivel de la batería
- ⑦ Formato de grabación
- ⑧ Tarjeta de memoria protegida contra escritura (bloqueada)
- ⑨ La función insertar está activada
- ⑩ Grabación con activación por voz, habilitada
- ⑪ Nivel de grabación
- ⑫ Nivel de sensibilidad donde comienza la grabación con la función de activación por voz
- ⑬ Posición actual de la grabación
- ⑭ Posición actual del interruptor de 4 posiciones
- ⑮ Función actual del botón inteligente derecho
- ⑯ Grabación marcada como finalizada y bloqueada (EOL)
- ⑰ Grabación marcada con prioridad
- ⑱ Grabación contiene una marca de índice
- ⑲ Grabación contiene una instrucción oral

2 Inicio

2.1 Colocar las baterías o pilas

El Digital Pocket Memo puede funcionar con las dos baterías recargables AAA entregadas con el producto. También se pueden utilizar baterías AAA alcalinas comunes (no recargables).

- 1 El Digital Pocket Memo debe estar desconectado (OFF).
- 2 Abra el compartimiento de las baterías que se halla en la parte trasera del Digital Pocket Memo.
- 3 Coloque las dos baterías AAA. El dibujo que hay en el interior de la tapa del compartimiento de las baterías muestra la polaridad adecuada. ① ②
- 4 Cierre el compartimiento de las baterías y deslícelo a su lugar hasta que escuche un clic que indica que se acopló.

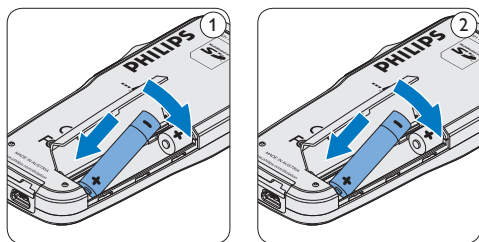

ⓘ Nota

No utilice baterías de diferente tipo! Utilice dos baterías recargables o dos baterías no recargables.

2.2 Recarga de las baterías

El Digital Pocket Memo puede funcionar con dos baterías recargables Philips AAA. Estas pueden ser recargadas por medio de la *base de conexión*, el *cable USB* o la *fuentes de alimentación Philips* (opcional).

2.2.1 Recarga de las baterías por medio del cable USB

Cuando se conecta el Digital Pocket Memo a un ordenador o a un portátil por medio del cable USB suministrado, las baterías recargables automáticamente empiezan a ser cargadas. Si el puerto USB que hay en el ordenador es de gran capacidad, un ciclo completo de recarga toma cerca de 2,5 horas.

ⓘ Nota

El PC debe estar encendido al cargar la batería por medio de la conexión de cable USB. El Digital Pocket Memo se puede calentar a consecuencia de la recarga rápida.

⚠ Importante

Si el puerto USB del ordenador no tiene suficiente capacidad de suministro (500 mA) desactive la opción *Cargado rápido USB* en el menú del Digital Pocket Memo y recargue las baterías usando la fuente de alimentación.

2.2.2 Recarga de baterías por medio de la base de conexión

- 1 Revise que la base de conexión este

conectada al PC por medio del cable USB y que el PC este encendido.

- 2 Coloque el Digital Pocket Memo en la ranura de la base de conexión y presione fuertemente hasta que encaje. El LED verde se enciende indicando que la batería del Digital Pocket Memo se está cargando en forma rápida.
- 3 Si el LED verde se enciende de forma intermitente, indica que la carga terminó y el Digital Pocket Memo puede ser retirado de la base de conexión.

Nota

Cuando el Digital Pocket Memo está conectado a una base de conexión, la carga del aparato se realiza por la base de conexión y no por las baterías. Si el Digital Pocket Memo funciona con baterías recargables, la recarga de las baterías se inicia automáticamente cuando el Digital Pocket Memo se conecta a la base de conexión.

2.2.3 Recarga de las baterías con la fuente de alimentación Philips (opcional)

- 1 Conecte la fuente de alimentación Philips a la red eléctrica.
- 2 Conecte el Digital Pocket Memo a la fuente de alimentación Philips.

Nota

El Digital Pocket Memo puede ser utilizado durante el proceso de recarga. Las baterías se recargan mientras usted trabaja y la recarga continua incluso después de que apague el Digital Pocket Memo.

2.3 Insertar y extraer la tarjeta de memoria

El Digital Pocket Memo funciona con una tarjeta de memoria SD (Seguridad Digital) y admite tarjetas SD con capacidad de almacenamiento de hasta 2 GB. Su Digital Pocket Memo se entrega con una tarjeta de memoria ya insertada y formateada.

Para extraer la tarjeta de memoria:

- 1 Ubique la ranura de la tarjeta de memoria en la parte superior trasera del Digital Pocket Memo.
- 2 Presione la tarjeta de memoria hacia dentro del Digital Pocket Memo hasta que escuche un clic. ①
- 3 Suelte la tarjeta de memoria. La tarjeta saldrá suavemente de su ranura. Ahora, simplemente tire de ella.

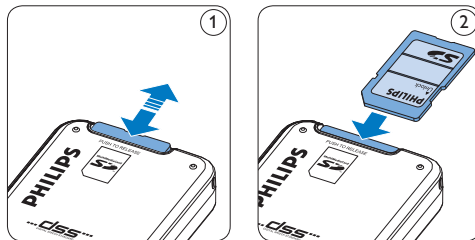

Para insertar una tarjeta de memoria:

- 1 Ubique la ranura de la tarjeta de memoria en la parte superior trasera del Digital Pocket Memo.
- 2 Deslice la tarjeta de memoria dentro de la ranura. Una pequeña ilustración debajo de la ranura de la tarjeta de memoria le indica la

orientación correcta. ②

- Empuje la tarjeta de memoria hacia dentro hasta que escuche un clic.

Nota

Si el Digital Pocket Memo está en la posición **ON** (encendido) y no tiene una tarjeta de memoria insertada, aparece una pantalla de advertencia.

2.4 Formatear una tarjeta de memoria

Cuando se inserta una tarjeta de memoria nueva, sin formatear (o que no haya sido formateada con un dispositivo Digital Pocket Memo), el Digital Pocket Memo mostrará las indicaciones para formatear la tarjeta. (A)

- Para confirmar e iniciar el proceso de formateo, pulse el botón inteligente **OK**. ①
- Para cancelar el proceso de formateo, retire la tarjeta de memoria o pulse el botón inteligente **CANCEL**. ②



Nota

No se podrá llevar a cabo el formateo si la tarjeta de memoria está en el modo de sólo lectura (bloqueada).

2.5 Activación del Digital Pocket Memo

El Digital Pocket Memo es encendido o apagado deslizando el interruptor encendido/apagado (**ON / OFF**). Cuando lo active por primera vez, ajuste el idioma, la fecha y la hora.

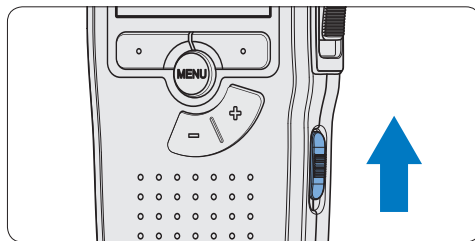

2.5.1 Selección del idioma

Cuando lo utilice por primera vez seleccione el idioma.

- Presione los botones **+** o **-** ① en el Digital Pocket Memo para escoger un idioma.
- Presione el botón inteligente **OK** ② para confirmar su elección. El idioma seleccionado aparecerá en la pantalla.

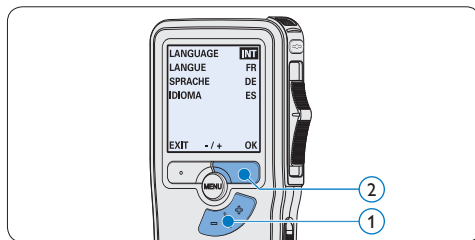

Nota

El idioma puede ser modificado posteriormente. Véase *Menú de configuraciones* en la página 81 para mayor información.

2.5.2 Ajuste de fecha y hora

Después de haber seleccionado el idioma, debe ajustar la fecha y la hora en el Digital Pocket Memo.

- 1 Presione repetidamente los botones + o – (1) para ajustar los valores correspondientes a año, mes y día.
- 2 Presione el botón inteligente ▶ (2) para pasar la flecha (↑) al siguiente espacio.
- 3 Después de ajustar el día, presione el botón inteligente ▶ (2) para pasar a ajustar la hora correspondiente.
- 4 Presione los botones + o – (1) para escoger el sistema de 12 o 24 horas con símbolo AM o PM y ajuste la hora y minutos.
- 5 Presione el botón inteligente ▶ (2) para aceptar los ajustes. A partir de este momento el Digital Pocket Memo está listo para ser puesto en funcionamiento.

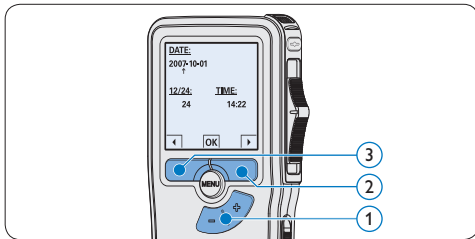

Nota

Si durante el ajuste de la fecha y la hora cometió algún error, use el botón inteligente ◀ (3) en cualquier momento de la operación para regresar al estado inicial y corregir el error. La fecha y hora pueden ser modificados

posteriormente por medio del uso del menú. Véase [Menú de configuraciones](#) en la página 81 para mayor información.

2.6 Modo de ahorro de energía

Después de estar inactivo durante cuatro minutos, el Digital Pocket Memo entra automáticamente en el modo de ahorro de energía y la pantalla LCD mostrará la fecha y la hora. Oprima cualquier botón para reactivarlo.

Si el Digital Pocket Memo no se utiliza por más de dos horas se apaga completamente. Encienda la unidad moviendo el interruptor de encendido/apagado a la posición **OFF** y a continuación de vuelta a la posición **ON**.

3 Utilizar su Digital Pocket Memo

3.1 Grabación

3.1.1 Crear una grabación

Siga los siguientes pasos para realizar una grabación con el Digital Pocket Memo:

- 1 Introduzca la tarjeta de memoria en la ranura de la tarjeta de memoria. Véase [Insertar y extraer la tarjeta de memoria](#) en la página 68 para mayor información.
- 2 Deslice el interruptor **ON/OFF** a la posición **ON** para encender el Digital Pocket Memo. ①
- 3 Oprima el botón inteligente **NUEVO** ② para crear una nueva grabación.

ⓘ Nota

El botón inteligente **NUEVO** no aparece si la grabación actual está vacía.

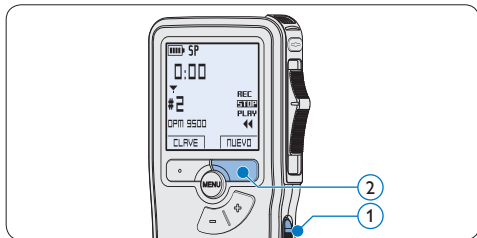

- 4 Para comenzar a grabar:
 - En el **Digital Pocket Memo 9500**, deslice el interruptor de 4 posiciones ④ hacia la posición de **REC** y comience a hablar.

- En el **Digital Pocket Memo 9520**, pulse el botón de **REC** ③, deslice el interruptor de 4 posiciones ④ hacia la posición de **REC** y comience a hablar.

El LED de estado ⑤ iluminará con una luz roja (en modo *sobrescribir*) o con una luz verde (en modo *insertar*) mientras se graba. La siguiente información es mostrada en la pantalla:

- a Formato de grabación
- b Tiempo de grabación
- c Posición actual de la grabación
- d Número de grabación
- e Palabra clave 1 (nombre del autor)

5 Para parar la grabación:

- En el **Digital Pocket Memo 9500**, deslice el interruptor de 4 posiciones ④ hacia la posición de **STOP**.
- En el **Digital Pocket Memo 9520**, deslice el interruptor de 4 posiciones ④ hacia la posición de **RECP** y presione el botón **REC** ③.

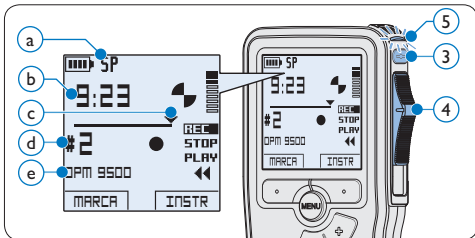

ⓘ Nota

- Para lograr mejores resultados, mantenga el micrófono a unos 10 cm de su boca y hable con claridad.

- Un pitido sonará cuando el nivel de las baterías esté por debajo del 10 % o el tiempo de grabación restante llegue a los dos minutos.
- Se puede fijar una marca de índice oprimiendo el botón inteligente **MARCA** durante la grabación o la reproducción. Véase *Trabajar con marcas de índice* en la página 80 para mayor información.
- Presione y mantenga el botón inteligente **INSTR** ① durante la grabación para insertar una instrucción oral. Observe el siguiente capítulo para más información.

3.1.2 Insertar instrucciones orales

Las instrucciones orales del autor van dirigidas a la persona que escribe el dictado. Para dar instrucciones orales:

- 1 Presione y mantenga el botón inteligente **INSTR** ① durante la grabación.
- 2 Dikte la instrucción.
- 3 Deje de presionar el botón inteligente **INSTR** ① cuando haya terminado de dar las instrucciones orales. La instrucción oral aparecerá en forma de una línea continua en las herramientas de estado del archivo (a).

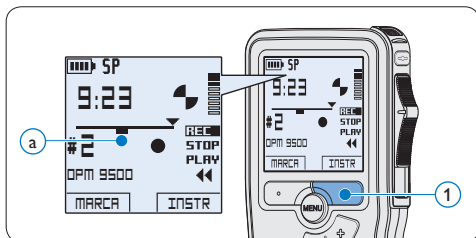

3.1.3 Anexar al dictado (insertar / sobrescribir)

Los dictados son grabados en modo *sobrescribir* de acuerdo a los ajustes predeterminados. Siga los siguientes pasos para activar el modo *insertar* y por medio de éste pueda agregar informaciones al dictado:

- 1 Presione el botón **MENÚ** ①, mientras está en la posición de STOP, para abrir el menú.
- 2 Presione los botones **+** o **-** ② para seleccionar el menú *Modo de insertar* y presione el botón inteligente **SEGUIR** ③ para entrar al sub-menú.
- 3 Oprima los botones **+** o **-** ② para escoger entre los modos *Insertar* y *Sobrescribir*.
 - En el modo *insertar*, la posición de grabación del interruptor aparece en **iREC** y el LED ④ se muestra en verde durante la grabación.
 - En el modo *sobrescribir*, la posición de grabación del interruptor aparece en **REC** y el LED ④ se muestra en rojo durante la grabación.
- 4 Oprima el botón inteligente **OK** ⑤ para guardar el ajuste u oprima el botón inteligente **CANCEL** ③ para salir del sub-menú sin cambiar la configuración.



- 5 Presione los botones + o - (2) para seleccionar el archivo en el que se debería realizar la inserción.
- 6 Reproduzca, avance o rebobine hasta llegar a la posición donde quiera realizar la inserción.
- 7 Para insertar una grabación adicional:
 - En el **Digital Pocket Memo 9500**, deslice el interruptor de 4 posiciones (6) hacia la posición de **iREC** y comience a hablar. La inserción no sobrescribirá la grabación.
 - En el **Digital Pocket Memo 9520**, pulse el botón de **REC** (5), deslice el interruptor de 4 posiciones (6) hacia la posición de **iREC** y comience a hablar. La inserción no sobrescribirá la grabación.
- 8 Para finalizar la grabación insertada:
 - En el **Digital Pocket Memo 9500**, deslice el interruptor de 4 posiciones (4) hacia la posición de **STOP**.
 - En el **Digital Pocket Memo 9520**, deslice el interruptor de 4 posiciones (4) hacia la posición de **RECP** y presione el botón **REC** (3).

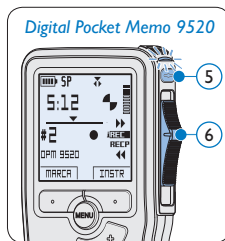
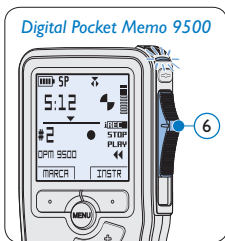

- 9 Si aún no ha terminado el dictado, simplemente vaya al final del fichero con el avance rápido y continúe la grabación.
- 10 Repita desde el paso 1 para regresar al modo sobrescribir la grabación.

3.1.4 Terminar (bloquear) una grabación

Cuando termine una grabación y no se deseen cambios adicionales, siga estos pasos para marcarla como terminada y protegerla contra una eliminación accidental:

- 1 Presione los botones + o - (1), mientras está en la posición de **STOP**, para seleccionar la grabación a ser marcada como terminada.
- 2 Pulse el botón **EOL** (end-of-letter/final de carta) (2) para marcar el dictado como finalizado. Aparece el símbolo ✓ (a).
- 3 Para asignarle la condición de prioridad al dictado, pulse nuevamente el botón **EOL** (2) dentro de un lapso de medio segundo. Aparece el símbolo ! (b), el cual indica que el dictado tiene prioridad.
- 4 Para realizar cambios en el dictado, pulse nuevamente el botón **EOL** (2) para suprimir la marca de finalización.

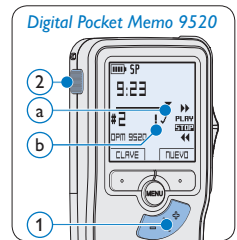
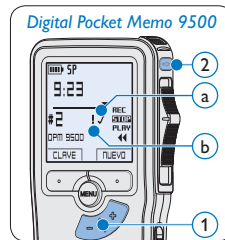

* Consejo

El programa *Philips SpeedExec* puede ser configurado para que sólo descargue archivos desde la Digital Pocket Memo al ordenador que estén marcados como finalizados.

⚠ Precaución

Los archivos bloqueados son eliminados cuando la tarjeta de memoria es formateada o se usa la función 'Eliminar-todos-los-dictados'.

3.1.5 Cambiar el formato de grabación

El formato de grabación determina la calidad de audio de sus grabaciones y afecta el tamaño del archivo de audio que puede admitir la tarjeta de memoria.

El Digital Pocket Memo admite los siguientes formatos de grabación:

- La reproducción estándar (Standard Play/SP) requiere 1 MB por cada 10 minutos de grabación.
- La reproducción de larga duración (Long Play mobile/LPm) requiere 1 MB por cada 15 minutos de grabación.

- 1 Presione el botón **MENÚ** ①, mientras está en la posición de STOP, para abrir el menú.
- 2 Presione los botones **+ o -** ② para seleccionar la opción de menú **Instalación** y presione el botón inteligente **SEGUIR**. ③
- 3 Presione los botones **+ o -** ② para seleccionar la opción de menú **Formato grabar** y presione el botón inteligente **SEGUIR**. ③
- 4 Presione los botones **+ o -** ② para escoger entre **SP** y **LPm**.
- 5 Oprima el botón inteligente **OK** ④ para guardar el ajuste u oprima el botón inteligente **CANCEL** ③ para salir del submenú sin cambiar la configuración.

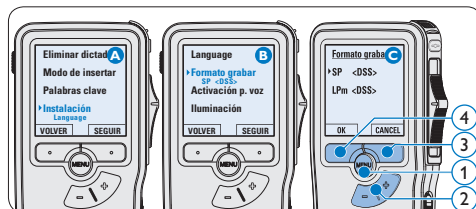

3.1.6 Ajustar la sensibilidad del micrófono

Defina la sensibilidad del micrófono según su ambiente de trabajo y sus preferencias de dictado.

- 1 Presione el botón **MENÚ** ①, mientras está en la posición de STOP, para abrir el menú.
- 2 Presione los botones **+ o -** ② para seleccionar la opción de menú **Instalación** y presione el botón inteligente **SEGUIR**. ③
- 3 Presione los botones **+ o -** ② para seleccionar la opción de menú **Micrófono** y presione el botón inteligente **SEGUIR**. ③
- 4 Oprima los botones **+ o -** ② para escoger la sensibilidad del micrófono: **Privado** (baja), **Dictado** (media) y **Conferencia** (alta).
- 5 Oprima el botón inteligente **OK** ④ para guardar el ajuste u oprima el botón inteligente **CANCEL** ③ para salir del submenú sin cambiar la configuración.



3.2 Reproducir

- 1 Presione los botones + o - (1) mientras está en la posición de STOP para seleccionar los ficheros a reproducir y situarse al principio de la grabación.
- 2 Deslice el interruptor de 4 posiciones (2) hacia la posición de PLAY para comenzar la reproducción.

La siguiente información es mostrada en la pantalla:

- a Formato de grabación
 - b Posición de la reproducción (min : seg)
 - c Posición actual de la grabación
 - d Número de grabación
 - e Palabra clave 1 (nombre del autor)
- 3 Oprima los botones + o - (1) para ajustar el volumen durante la reproducción.
 - 4 Oprima el botón inteligente VELOC (3) para hacer la reproducción del fichero más rápida o más lenta.
 - 5 Deslice el interruptor de 4 posiciones (2) hacia la posición de STOP para parar la reproducción.

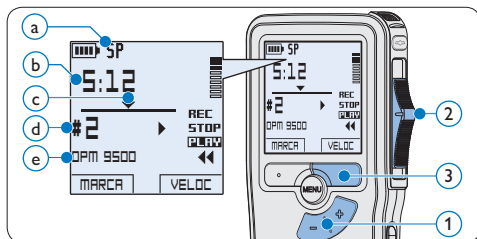

3.2.1 Generalidades sobre las funciones de reproducción

- | | |
|---------------------------|---|
| Selección de archivo | Presione el botón + (1), mientras está en la posición de STOP, para desplazarse al final de un archivo.
Presione el botón + de nuevo para desplazarse al comienzo del siguiente archivo.
Presione el botón - (1), mientras está en la posición de STOP, para desplazarse al principio de un archivo.
Presione el botón - de nuevo para desplazarse al final del archivo anterior. |
| Rebobinado rápido | Deslice y sostenga el interruptor de 4 posiciones (2) hacia la posición ◀◀.
Deslice el interruptor hacia la posición de STOP para parar el rebobinado, o hacia la posición de PLAY, para parar el rebobinado y comenzar la reproducción. |
| Avance rápido | En el Digital Pocket Memo 9500 , presione y sostenga el botón FWD (3), mientras se encuentra en la posición de STOP o PLAY.
Suelte el botón FWD para parar el avance.
En el Digital Pocket Memo 9520 , deslice el interruptor (2) hacia la posición de ▶▶.
Deslice el interruptor de 4 posiciones hacia la posición de STOP para parar el avance o PLAY para parar el avance y comenzar la reproducción. |
| Velocidad de reproducción | Presione el botón inteligente VELOC (4) durante la reproducción para ajustar la velocidad de la misma. |

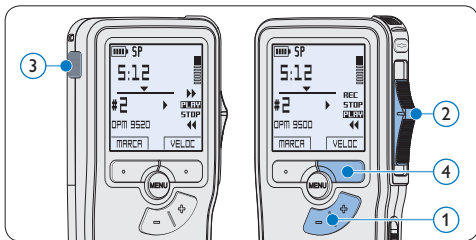

3.3 Eliminar

Nota

Antes de eliminar un dictado, asegúrese de que éste no está señalado como finalizado y que la tarjeta de memoria no se halla en modo de sólo lectura (read-only). Si el dictado está señalado como finalizado, presione de nuevo el botón **EOL**.

3.3.1 Eliminar un dictado

Siga los siguientes pasos para eliminar totalmente un dictado:

- 1 Presione los botones + o - (1), mientras está en la posición de STOP, para seleccionar el archivo a eliminar.
- 2 Presione el botón **MENÚ** (2) para abrir el menú del Digital Pocket Memo. La opción de menú **Eliminar dictado** queda seleccionada.
- 3 Presione el botón inteligente **SEGUIR** (3) para entrar al sub-menú.
- 4 Para borrar definitivamente el dictado, marque **OK**. (4) En caso de que ya no quiera hacer esta operación, presione el botón inteligente **CANCEL** (3) y así el dictado quedará intacto.

3.3.2 Eliminar una parte del dictado

Siga los siguientes pasos si desea eliminar una parte del dictado:

- 1 Presione el botón **MENÚ** (1), mientras está en la posición de STOP, para abrir el menú.
- 2 Presione los botones + o - (2) para seleccionar la opción de menú **Eliminar sección** y presione el botón inteligente **OK** (3).
- 3 Busque el principio de la sección a ser borrada reproduciendo o adelantando / rebobinando y presione el botón inteligente **MARCA 1** (4). Aparecerá un símbolo de cruz.



- 4 Localice la posición de la segunda marca reproduciendo o adelantando / rebobinando y oprima el botón inteligente **MARCA 2** (5).

Aparece la segunda cruz.

- 5 Pulse los botones inteligentes **ELIMINAR** (5) y **OK** (6) para confirmar la eliminación de la parte que ha resaltado o si quiere salir sin borrar presione el botón inteligente **CANCEL** (5).

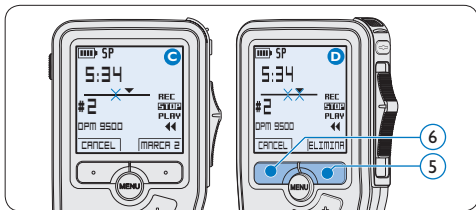

- 4 Presione el botón inteligente **SEGUIR** (4) y el botón inteligente **OK** (5) para confirmar la eliminación, o presione el botón inteligente **CANCEL** (4) para salir sin eliminar.

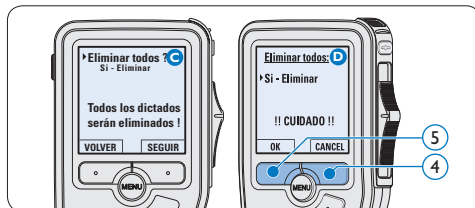

3.3.3 Eliminar todos los dictados

! Precaución

Los archivos marcados como terminados (EOL) son eliminados cuando se utiliza la función 'Eliminar-todos-los-dictados'.

Siga estos pasos para eliminar todas las grabaciones:

- 1 Presione el botón **MENÚ** (1), mientras está en la posición de STOP, para abrir el menú.
- 2 Presione los botones **+ o -** (2) para seleccionar la opción de menú **Instalación** y presione el botón inteligente **SEGUIR**. (3)
- 3 Presione los botones **+ o -** (2) para seleccionar la opción de menú **Eliminar dictados** y presione el botón inteligente **SEGUIR**. (3)

4 Para sacar el mayor provecho de su Digital Pocket Memo

4.1 Utilizar Philips SpeechExec

El programa *Philips SpeechExec* puede ser utilizado para la configuración avanzada del Digital Pocket Memo y la descarga, conversión y enrutamiento automáticos de archivos de dictado.



Nota

Para información detallada acerca de *SpeechExec*, consulte el manual del usuario de *SpeechExec*.

4.1.1 Configuración avanzada

El Asistente para Configuración del Digital Pocket Memo es parte del programa *Philips SpeechExec Pro Dictate* y guía a los usuarios a configurar el formato del tiempo, la retroalimentación acústica, la grabación con activación por voz, la apariencia de la presentación (modo de presentación estándar o avanzado), el formato de grabación, la sensibilidad del micrófono, los palabras clave y la descarga del archivo al ordenador.

- 1 Conecte el Digital Pocket Memo a su ordenador mediante un cable USB.
- 2 Inicie el programa *Philips SpeechExec Pro Dictate*.
- 3 Haga clic en **Ajustes > Ajustes Generales** en la barra de menú para abrir el menú de ajustes y seleccione **Configuración DPM/DT > Asistente DPM** de la lista ubicada a la izquierda.
- 4 Haga clic en el botón **Iniciar Asistente...** para abrir el asistente. Luego, siga las instrucciones que aparecen en la pantalla para configurar el Digital Pocket Memo a sus necesidades.
- 5 Haga clic en el botón **Finalizar** para cerrar el asistente y confirmar la transferencia de los nuevos ajustes al Digital Pocket Memo.

Nota

Cuando se conecta por primera vez el Digital Pocket Memo al ordenador, Windows detecta un nuevo dispositivo e instala automáticamente los controladores requeridos. Una vez completada la instalación, Windows puede indicarle que reinicie su ordenador.

4.1.2 Descargar grabaciones al ordenador

Con el soporte para almacenamiento masivo USB, el Digital Pocket Memo aparece automáticamente como una unidad externa cuando es conectado al ordenador. A continuación se puede acceder fácilmente con cualquier programa de Microsoft Windows como una unidad normal.

Utilice el programa *Philips SpeechExec* para descarga, conversión y enrutamiento automáticos de archivos.

- 1 Haga una grabación con el Pocket Memo.
- 2 Inicie el programa *Philips SpeechExec Dictate*.
- 3 Conecte el Digital Pocket Memo a su ordenador mediante un cable USB o la base de conexión USB.
- 4 Por defecto, las grabaciones del Digital Pocket Memo serán descargadas automáticamente al ordenador y movidas a la carpeta *Dictados terminados* en la lista de trabajos.

Nota

Después de conectar un Pocket Memo, puede configurar cómo y cuáles archivos serán descargados, mediante la utilización del menú de ajustes de *SpeechExec* o del asistente de configuración.

4.2 Utilizar la grabación con activación por voz

La grabación con activación por voz es una prestación conveniente para el dictado manoseables. Si la función de grabación con activación por voz está habilitada, la grabación se iniciará cuando usted comience a hablar. Cuando deje de hablar, el Digital Pocket Memo pausará automáticamente la grabación luego de tres segundos de silencio, y sólo la reiniciará cuando usted comience nuevamente a hablar.

- 1 Presione el botón **MENÚ** (1), mientras está en la posición de STOP, para abrir el menú.

- 2 Presione los botones **+** o **-** (2) para seleccionar la opción de menú *Instalación* y presione el botón inteligente **SEGUIR**. (3)
- 3 Presione los botones **+** o **-** (2) para seleccionar la opción de menú *Activación por voz* y presione el botón inteligente **SEGUIR**. (3)
- 4 Oprima los botones **+** o **-** (2) para escoger *Activar* o *Desactivar*.
- 5 Oprima el botón inteligente **OK** (4) para guardar los ajustes o presione el botón inteligente **CANCEL** (3) para salir del submenú sin cambiar los ajustes.



- 6 Para comenzar a grabar:
 - En el **Digital Pocket Memo 9500**, desliza el interruptor de 4 posiciones (6) hacia la posición de **REC** y comience a hablar.
 - En el **Digital Pocket Memo 9520**, pulse el botón de **REC** (5), deslice el interruptor de 4 posiciones (6) hacia la posición de **REC** y comience a hablar.

El LED de estado (7) iluminará con una luz roja (en modo sobrescribir) o con una luz verde (en modo insertar) durante la realización de la grabación. Cuando el

nivel acústico es inferior al nivel acústico de umbral (a) la grabación entra en pausa después de tres segundos y el LED de estado parpadea.

7 Oprima los botones + o - (8) para ajustar el nivel acústico de umbral (a) mientras se graba.

8 Para parar la grabación:

- En el **Digital Pocket Memo 9500**, deslice el interruptor de 4 posiciones (6) hacia la posición de **STOP**.
- En el **Digital Pocket Memo 9520**, deslice el interruptor de 4 posiciones (6) hacia la posición de **RECP** y presione el botón **REC** (5).

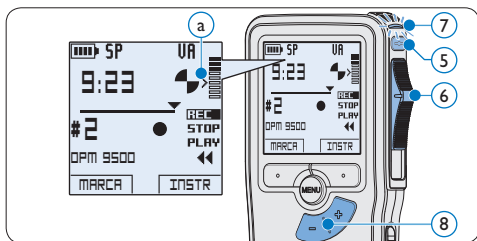

4.3 Trabajar con marcas de índice

Pueden utilizarse las marcas de índice para señalar puntos determinados del dictado como puntos de referencia. Un punto de referencia puede ser el comienzo de una sección más importante, o una parte del dictado que usted desea revisar más tarde o aquella a la que quiere acceder más rápidamente.

4.3.1 Insertar una marca de índice

- 1 Presione el botón inteligente **MARCA** (1) durante la grabación o reproducción para insertar una marca de índice. (a) El número de índice aparece durante dos segundos.

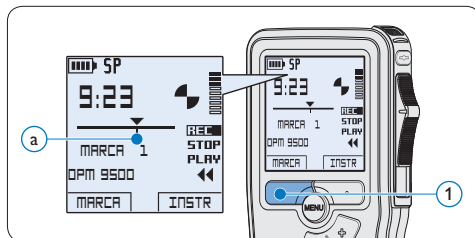

4.3.2 Eliminar una marca de índice

- 1 Mediante reproducción, avance rápido o rebobinado rápido desplácese a la marca de índice que se va a eliminar (a).
- 1 Presione el botón **MENÚ** (1), mientras está en la posición de **STOP**, para abrir el menú.
- 2 Presione los botones + o - (2) para seleccionar la opción de menú **Eliminar marca** y presione el botón inteligente **OK** (3).

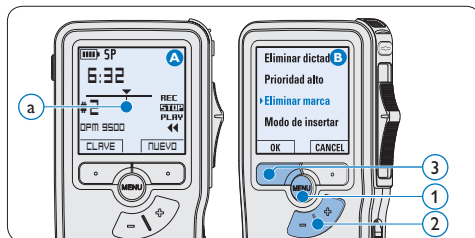

4.3.3 Eliminar todas las marcas de índice

- 1 Presione el botón **MENÚ** (1), mientras está en la posición de STOP, para abrir el menú.
- 2 Presione los botones **+ o -** (2) para seleccionar la opción de menú **Eliminar marcas** y presione el botón inteligente **SEGUIR**. (3)
- 3 Presione el botón inteligente **SEGUIR** (3) y el botón inteligente **OK** (4) para confirmar la eliminación, o presione el botón inteligente **CANCEL** (3) para salir sin eliminar.



Nota

La opción de menú **Eliminar marcas** está disponible si el dictado actual tiene al menos una marca de índice.

4.4 Asignar una palabra clave

A cada grabación se le puede asignar una o varias palabras clave, tal como el nombre del autor. La palabra clave puede ser utilizada para identificar las grabaciones y realizar enrutamiento automático de archivo en el programa *Philips SpeechExec*.

Nota

Los nombres de autor deben ser determinados primero con el programa *Philips SpeechExec*. Consulte **Configuración avanzada** en la página 78 para mayor información. Por defecto, la categoría de palabra clave *Autor* con las palabras clave 'DPM 9500' y '- - -' y la categoría *Tipo de trabajo* con las palabras clave 'Nota', 'Carta', 'Fax' y 'Informe' están disponibles en el Digital Pocket Memo.

Para asignar una palabra clave a una grabación:

- 1 Presione el botón inteligente **CLAVE** (1), mientras está en la posición de STOP, para mostrar la lista de categorías de palabra clave.
- 2 Presione los botones **+ o -** (2) para seleccionar una categoría.
- 3 Presione el botón inteligente **SEGUIR** (3) para mostrar la lista de palabras clave.
- 4 Presione los botones **+ o -** (2) para seleccionar una palabra clave.
- 5 Oprima el botón inteligente **OK** (1) para confirmar o el botón inteligente **CANCEL** (3) para salir sin asignar un palabra clave.

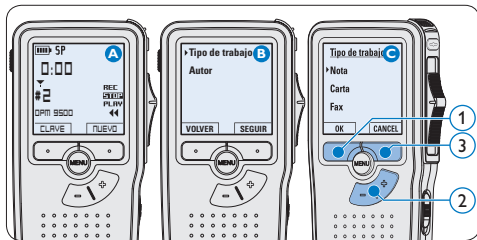

4.5 Menú de configuraciones

Búsqueda en el menú del Digital Pocket Memo:

- 1 Presione el botón **MENÚ** (1), mientras está en la posición de STOP, para abrir el menú.
- 2 Presione los botones **+ o -** (2) para señalar un punto del menú adelante o atrás.
- 3 Presione el botón inteligente **SEGUIR** (3) o el botón **MENÚ** (70) para abrir un sub-menú. Para salir del menú presione el botón inteligente **VOLVER**. (4)
- 4 Con los botones **+ o -** (2) puede seleccionar un valor.
- 5 Presione el botón inteligente **OK** (4) para aceptar la selección que ha hecho o presione el botón inteligente **CANCEL** (3) para salir del sub-menú sin hacer modificaciones de ajustes.

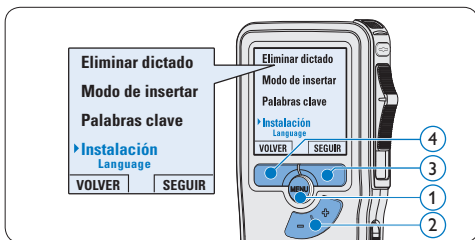

4.5.1 Lista de menú

Nota

- Algunos ajustes tales como: definir las palabras clave o cambiar el modo de despliegue de la pantalla, están disponibles a través del programa *Philips SpeechExec*. Véase [Configuración avanzada](#) en la página 78 para mayor información.
- Mantenga presionado el botón **MENÚ** para acceder a más información de los archivos, el dispositivo y tarjeta de memoria.

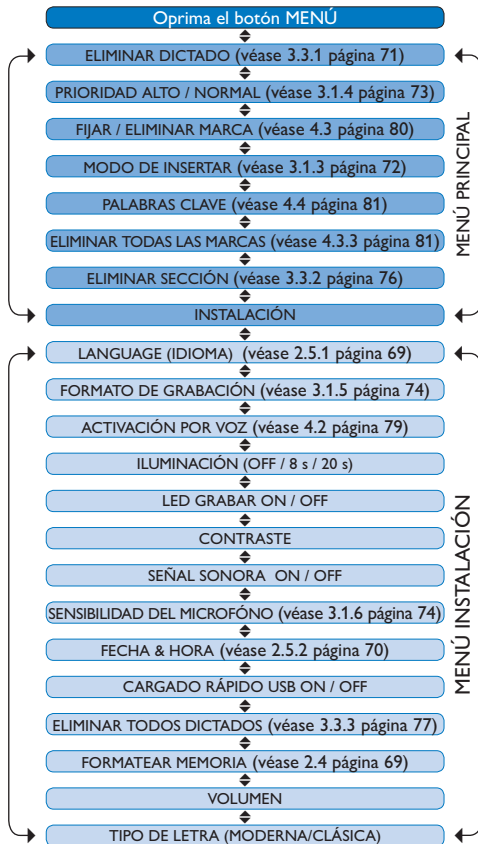

Limitaciones de responsabilidad y observaciones

La empresa Philips realiza pruebas exhaustivas en sus aparatos teniendo en cuenta las configuraciones más conocidas y demandadas. Sin embargo, dado que los ordenadores y los drivers se actualizan constantemente no podemos garantizar un funcionamiento perfecto.

Gebruikershandleiding

1	Welkom	84		
1.1	Productkenmerken	84	3.1.5	Het opnameformaat wijzigen 94
1.2	Wat zit er in de doos	84	3.1.6	De microfoongevoeligheid aanpassen 94
1.3	Overzicht – toetsen en aansluitingen	85	3.2	Afspelen 95
1.4	Overzicht – LCD-indicators en symbolen	86	3.2.1	Overzicht afspeelfuncties 95
2	Aan de slag	87	3.3	Verwijderen 96
2.1	De batterijen plaatsen	87	3.3.1	Een dictaat verwijderen 96
2.2	De batterijen opladen	87	3.3.2	Een gedeelte van een dictaat verwijderen 96
2.2.1	De batterijen opladen met de USB-kabel	87	3.3.3	Alle opnames verwijderen 97
2.2.2	De batterijen opladen met het docking station	87		
2.2.3	De batterijen opladen met de optionele Philips netvoeding	88	4	Meer functies van uw Digital Pocket Memo gebruiken 98
2.3	De geheugenkaart plaatsen en uitwerpen	88	4.1	De Philips SpeechExec software gebruiken 98
2.4	Een nieuwe geheugenkaart formatteren	89	4.1.1	Geavanceerde configuratie 98
2.5	De Digital Pocket Memo activeren	89	4.1.2	Opnames naar de PC downloaden 98
2.5.1	De taal instellen	89	4.2	De spraakgestuurde opname gebruiken 99
2.5.2	De datum en de tijd instellen	90	4.3	Werken met indexmarkeringen 100
2.6	Energiebesparende stand	90	4.3.1	Een indexmarkering invoegen 100
			4.3.2	Een indexmarkering verwijderen 100
			4.3.3	Alle indexmarkeringen verwijderen 100
3	Uw Digital Pocket Memo gebruiken	91	4.4	Een trefwoord toekennen 101
3.1	Opnemen	91	4.5	Menu-instellingen 101
3.1.1	Een nieuwe opname maken	91	4.5.1	Menu overzicht 102
3.1.2	Een gesproken instructie opnemen	92		
3.1.3	Aan een dictaat toevoegen (invoegen / overschrijven)	92		
3.1.4	Een opname beëindigen (vergrendelen)	93		

1 Welkom

Gefeliciteerd met uw aankoop en welkom bij Philips!

Om volop te genieten van de ondersteuning die Philips biedt, kunt u een bezoek brengen aan onze website voor informatie zoals gebruikershandleidingen, softwaredownloads en heel wat meer: www.philips.com/dictation.

1.1 Productkenmerken

- De Digitale Pocket Memo heeft een asymmetrisch en ergonomisch design dat zorgt voor een ongekende gebruiksvriendelijkheid. Alle toetsen bevinden zich in de bewegingshoek van de duim.
 - Plaats de Digitale Pocket Memo in het USB Docking Station en breng uw dicteerbestanden over naar de PC in enkele seconden. Tegelijkertijd kan het USB Docking Station gebruikt worden om de batterijen van de Digitale Pocket Memo te herladen.
 - De Digitale Pocket Memo werd ontworpen binnen de gestandaardiseerde technologieën. Van de SD (of MMC) kaartjes, de mini-USB kabels, batterijen en aansluitingen tot het .dss bestandsformaat volgens de industriestandaard voor spraakverwerking, Philips gebruikt standaardtoebehoren en – technologieën voor de ultieme compatibiliteit.
-

1.2 Wat zit er in de doos



Digital Pocket Memo



CD-ROM



USB Docking Station



Etui



SD-geheugenkaart



Mini USB-kabel



2 oplaadbare batterijen



Snelle startgids,
gebruikershandleiding

1.3 Overzicht – toetsen en aansluitingen

Digital Pocket Memo

- ① Microfoonaansluiting
- ② Hoofdtelefoonaansluiting
- ③ Ingebouwde microfoon
- ④ Status LED
- ⑤ LFH 9500: EOL (end-of-letter/
einde-brief) toets
LFH 9520: REC (opname) toets
- ⑥ 4-standenschakelaar
- ⑦ Aan/uit-schakelaar
- ⑧ Luidspreker
- ⑨ +/-, menunavigatie en volumeregeling
- ⑩ Menu-toets
- ⑪ Slimme toetsen
- ⑫ LCD-scherm
- ⑬ Geheugenkaartgleuf
- ⑭ LFH 9500: FWD (vooruitspoelen) toets
LFH 9520: EOL (end-of-letter/
einde-brief) toets
- ⑮ Batterijvak
- ⑯ USB-aansluiting
- ⑰ Aansluiting voor het
docking station
- ⑱ Voedingaansluiting

USB Docking Station

- ⑲ Voedingaansluiting
- ⑳ USB-aansluiting
- ㉑ Download-controlelampje
- ㉒ Laad-controlelampje
- ㉓ Ruimte waar de Digital Pocket Memo
geplaatst wordt

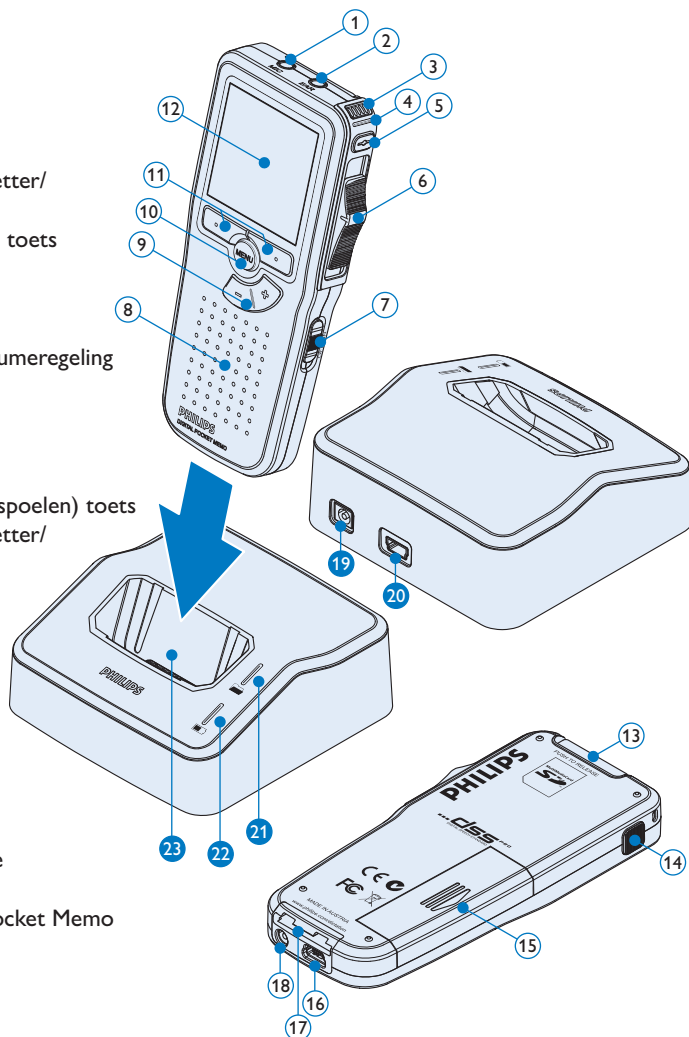

1.4 Overzicht – LCD-indicators en symbolen

Opmerking

De plaatsing van de functies van de vierstandenschakelaar is verschillend op de twee modellen van de Digital Pocket Memo 9500 serie (LFH 9500 en LFH 9520). Deze gebruikershandleiding beschrijft de functies van beide modellen.

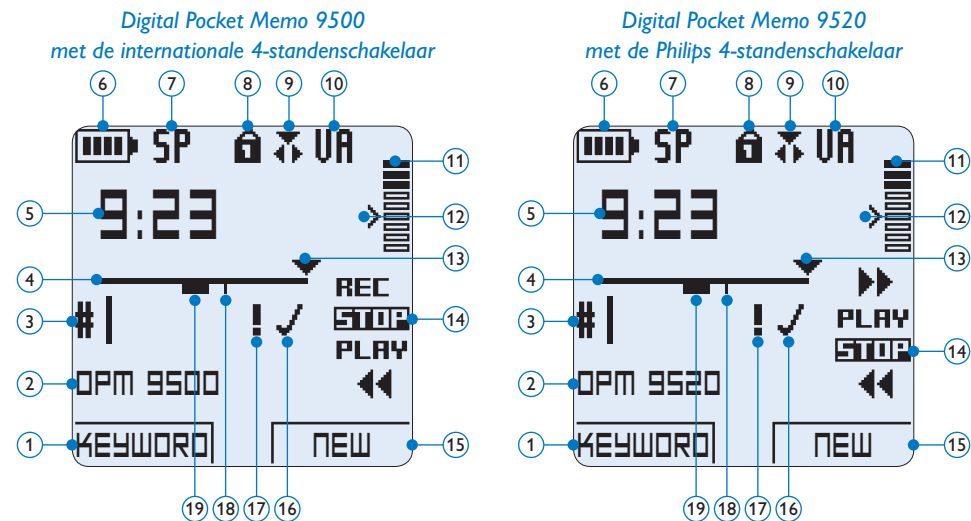

- ① Huidige functie van de linker slimme toets
- ② Trefwoord 1 (zoals auteursnaam)
- ③ Dictaatnummer
- ④ Positiebalk
- ⑤ Opname / afspeeltijd
- ⑥ Indicatie batterijniveau
- ⑦ Opnameformaat
- ⑧ Geheugenkaart is beveiligd (vergrendeld)
- ⑨ Invoeg opnamemodus geactiveerd
- ⑩ Spraakgestuurde opname geactiveerd
- ⑪ Opnameniveaumeter
- ⑫ Gevoeligheidsniveau voor spraakgestuurde opname
- ⑬ Huidige positie in de opname
- ⑭ Posities van de 4-standenschakelaar
- ⑮ Huidige functie van de rechter slimme toets
- ⑯ Opname is gemarkeerd als voltooid (EOL / end-of-letter) en afgesloten
- ⑰ Opname heeft een prioriteitsmarkering
- ⑱ Opname bevat indexmarkering
- ⑲ Opname bevat gesproken instructie

2 Aan de slag

2.1 De batterijen plaatsen

De Digital Pocket Memo kan worden bediend met de twee bij het product geleverde oplaadbare AAA-batterijen. Standaard (niet-oplaadbare) AAA alkaline batterijen kunnen ook worden gebruikt.

- 1 De aan/uit-schakelaar van de Digital Pocket Memo moet in de uit-positie staan (OFF).
- 2 Open het batterijvak aan de achterkant van de Digital Pocket Memo door het naar buiten te schuiven en het vervolgens op te klappen.
- 3 Plaats de twee AAA batterijen. De correcte polariteit is aan de binnenkant van het deksel van het batterijvak aangegeven. ① ②
- 4 Sluit het batterijvak door het weer dicht te klappen en het deksel van het batterijvak naar binnen te schuiven totdat het klikt.

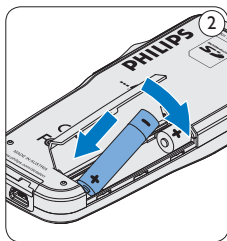
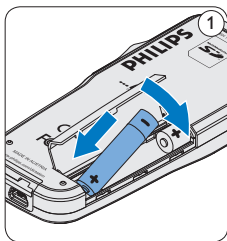

ⓘ Opmerking

Gebruik geen verschillende types batterijen door elkaar! Gebruik twee oplaadbare batterijen of twee niet-oplaadbare alkaline batterijen.

2.2 De batterijen opladen

De Digital Pocket Memo kan worden bediend met de oplaadbare AAA batterijen van Philips. Om deze batterijen op te laden, gebruikt u het *Docking Station*, de *USB-kabel* of de optionele *Philips netvoeding*.

2.2.1 De batterijen opladen met de USB-kabel

De Digital Pocket Memo wordt d.m.v. de meegeleverde USB-kabel op een PC of laptop aangesloten, de oplaadbare batterijen worden automatisch opgeladen. Omdat de USB-poort op de computer onder spanning staat, neemt een complete oplaadcyclus ongeveer 2,5 uur in beslag.

ⓘ Opmerking

De PC moet op ON staan als de batterijen d.m.v. de USB-kabelaansluiting worden geladen. De Digital Pocket Memo kan warm worden tijdens het snelle opladen.

⚠ Belangrijk

Als de USB-poort van de computer niet genoeg vermogenscapaciteit (500 mA) levert, deactiveert u *USB Quick Charge* in het menu van de Digital Pocket Memo en laadt u de batterijen d.m.v. de optionele netvoeding op.

2.2.2 De batterijen opladen met het docking station

- 1 Verzeker u ervan dat het docking station is aangesloten op de PC en dat de PC aan staat.

- 2 Plaats de Digital Pocket Memo in de voorziene ruimte van het docking station en druk stevig naar beneden totdat het apparaat vastzit. De groene LED licht op, waarmee wordt aangegeven dat de batterijen van de Digital Pocket Memo in de snelle oplaadmodus worden opgeladen.
- 3 Als de groene LED knippert, is het opladen voltooid en kunt u de Digital Pocket Memo uit het docking station verwijderen.

Opmerking

Als de Digital Pocket Memo is aangesloten op het docking station, wordt het apparaat aangedreven door het dockingstation en niet door de batterijen. Als de Digital Pocket Memo wordt bediend met oplaadbare batterijen, worden de batterijen automatisch opgeladen terwijl de Digital Pocket Memo is aangesloten op het docking station.

2.2.3 De batterijen opladen met de optionele Philips netvoeding

- 1 Sluit de Philips netvoeding aan op het elektriciteitsnet.
- 2 Sluit de Digital Pocket Memo aan op de Philips netvoeding.

Opmerking

Tijdens het opladen kunt u de Digital Pocket Memo gewoon gebruiken. De batterijen worden opgeladen terwijl u werkt, en worden zelfs nog opgeladen als de Digital Pocket Memo uitstaat.

2.3 De geheugenkaart plaatsen en uitwerpen

De Digital Pocket Memo werkt met een SD (*SecureDigital*)-geheugenkaart en ondersteunt SD-kaarten met opslagcapaciteiten van maximaal 2 GB. Er wordt een reeds geplaatste en geformatteerde geheugenkaart met uw Digital Pocket Memo meegeleverd.

Om de geheugenkaart te verwijderen:

- 1 Zoek de gleuf van de geheugenkaart op bovenaan de achterkant van de Digital Pocket Memo.
- 2 Druk de geheugenkaart in de Digital Pocket Memo totdat het klikt. ①
- 3 Het geheugenkaartje zal gedeeltelijk uit de gleuf komen, trek het er gewoon volledig uit.

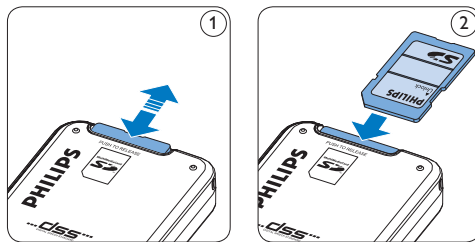

Om de geheugenkaart te plaatsen:

- 1 Zoek de gleuf van de geheugenkaart bovenaan de achterkant van de Digital Pocket Memo op.
- 2 Schuif de geheugenkaart in de gleuf. Een kleine illustratie onder de gleuf van de geheugenkaart geeft de juiste richting aan. ②
- 3 Druk op de geheugenkaart totdat u een klik hoort.

ⓘ Opmerking

Als de Digital Pocket Memo in de **ON** (aan)-positie staat en er is geen geheugenkaart geplaatst, wordt er een waarschuwingsscherm weergegeven.

2.4 Een nieuwe geheugenkaart formateren

Als er een nieuwe, niet-geformatteerde geheugenkaart (of een geheugenkaart die met een niet-Digital Pocket Memo-apparaat was geformatteerd) is geplaatst, zal de Digital Pocket Memo u vragen om de geheugenkaart te formateren. (A)

- 1 Om het formatteringsproces te bevestigen en op te starten, drukt u op de **OK** slimme toets. (1)
- 2 Om het formatteringsproces te annuleren, verwijdt u de geheugenkaart of drukt u op de **CANCEL** (annuleren) slimme toets. (2)

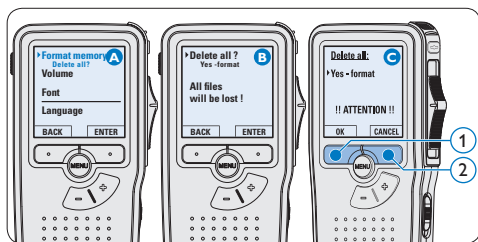

ⓘ Opmerking

Het is niet mogelijk om de geheugenkaart te formateren als deze in de alleen-lezen-stand (vergrendeld) is.

2.5 De Digital Pocket Memo activeren

De Digital Pocket Memo wordt aan- en uitgezet door de **ON/OFF** schakelaar te schuiven. Als u het toestel voor de eerste keer gebruikt, verschijnt er een bericht met het verzoek de taal, datum en tijd in te stellen.

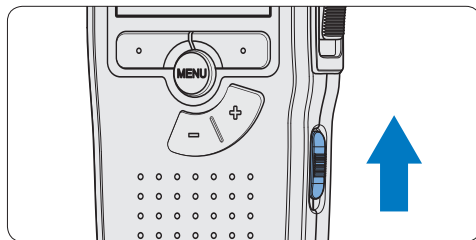

2.5.1 De taal instellen

Als u het toestel voor de eerste keer gebruikt, verschijnt er een bericht met het verzoek de taal in te stellen.

- 1 Druk op de **+** en **-** toets (1) op de Digital Pocket Memo om een taal te selecteren.
- 2 Druk op de **OK** slimme toets (2) om uw selectie te bevestigen. De geselecteerde taal wordt weergegeven.

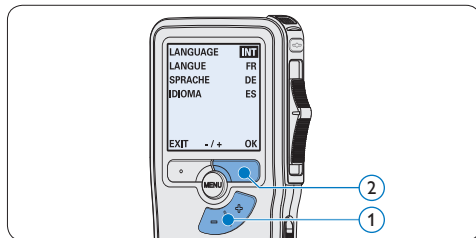

⊖ Opmerking

Het is ook mogelijk om de taal later met het menu te wijzigen. Voor meer informatie zie [Menu-instellingen](#) op pagina 101.

2.5.2 De datum en de tijd instellen

Na het selecteren van de taal van het gebruikers-interface, zal de Digital Pocket Memo aangeven dat u de huidige datum en tijd in moet stellen.

- 1 Druk herhaaldelijk op de + of – toets ① om de waarden voor het jaar, de maand of de dag te wijzigen.
- 2 Druk op de ▶ slimme toets ② om de pijl (↑) naar de volgende invoer te verplaatsen.
- 3 Na het instellen van de dag, drukt u op de ▶ slimme toets ② om de instellingen naar de correcte tijd te verplaatsen.
- 4 Druk op de + of – toets ① om de 12-uurs- of 24-uursnotatie te selecteren, AM of PM (als de 12-uursnotatie is geselecteerd) en de waarden van de uur- en minuutinstellingen te wijzigen.
- 5 Druk op de ▶ slimme toets ② om te bevestigen dat de datum en tijd correct zijn. De Digital Pocket Memo is nu klaar voor gebruik.

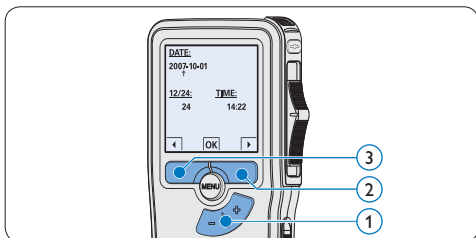

⊖ Opmerking

Als er een fout is gemaakt in de datum-/tijdstellingen, gebruikt u de ◀ slimme toets ③ op elk punt tijdens de procedure om een stap terug te gaan om correcties in te voeren. Het is ook mogelijk om de datum en tijd later met het menu te wijzigen. Voor meer informatie [Menu-instellingen](#) op pagina 101.

2.6 Energiebesparende stand

Na vier minuten van inactiviteit gaat de Digital Pocket Memo automatisch in de energiebesparende stand en geeft het LCD-scherm de datum en tijd weer. Druk op een willekeurige toets om hem te reactiveren.

Als de Digital Pocket Memo twee uur lang niet wordt gebruikt, wordt hij volledig uitgeschakeld. Schakel het apparaat in met de Aan-/Uitschakelaar vanuit de OFF (uit)-positie en vervolgens weer terug op de ON (aan)-positie.

3 Uw Digital Pocket Memo gebruiken

3.1 Opnemen

3.1.1 Een nieuwe opname maken

Volg deze stappen om een opname met de Digital Pocket Memo te creëren:

- 1 Er moet een geheugenkaart worden geplaatst in de gleuf voor de geheugenkaart. Voor meer informatie zie [De geheugenkaart plaatsen en uitwerpen](#) op pagina 88.
- 2 Schuif de **ON/OFF**-schakelaar in de **ON** (aan)-positie om de Digital Pocket Memo aan te zetten. ①
- 3 Druk op de **NEW** slimme toets ② om een nieuwe opname te starten.

ⓘ **Opmerking**

De **NEW** slimme toets wordt niet weergegeven als de huidige opname leeg is.

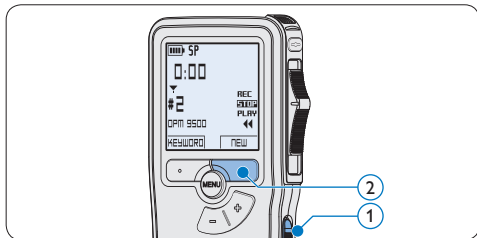

- 4 Om de opname te starten:
 - Met een **Digital Pocket Memo 9500**, schuift u de vierstandenschakelaar ④ in

de **REC** positie en begin te spreken.

- Met een **Digital Pocket Memo 9520**, drukt u op de **REC** toets ③, schuift u de vierstandenschakelaar ④ in de **REC** positie en begin te spreken.

De status LED ⑤ licht tijdens het opnemen rood (in de *overschrijffmodus*) of groen op (in de *invogmodus*). De volgende informatie wordt weergegeven:

- a Opnameformaat
- b Opnametijd
- c Huidige positie in de opname
- d Dictaatnummer
- e Trefwoord 1 (zoals auteursnaam)

- 5 Om de opname te beëindigen:
 - Bij de **Digital Pocket Memo 9500** schuift u de vierstandenschakelaar ④ in de **STOP** positie.
 - Bij de **Digital Pocket Memo 9520** schuift u de vierstandenschakelaar ④ in de **RECP** u op de **REC** toets ③.

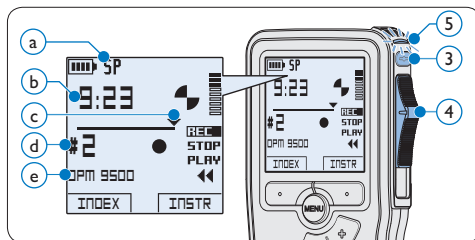

ⓘ **Opmerking**

- Voor de beste resultaten spreekt u duidelijk en houdt u de microfoon op een afstand van ongeveer tien centimeter van uw mond.

- Een pieptoon geeft aan wanneer het batterijniveau onder de 10% zakt of wanneer de overblijvende opnametijd nog slechts twee minuten bedraagt.
- Er kan een indexmarkering worden ingesteld door tijdens het opnemen of het afspelen op de **INDEX** toets te drukken. Voor meer informatie zie [Werken met indexmarkeringen](#) op pagina 100.
- Houd de **INSTR** slimme toets ingedrukt tijdens het opnemen om een gesproken instructie op te nemen. Zie volgend hoofdstuk voor meer informatie.

3.1.2 Een gesproken instructie opnemen

Gesproken instructies zijn opgenomen opmerkingen van de auteur gericht aan de persoon die het dictaat uitwerkt. Om een gesproken instructie aan uw dictaat toe te voegen:

- 1 Houd de **INSTR** slimme toets ① ingedrukt tijdens het opnemen.
- 2 Dikteer de instructie.
- 3 Laat de **INSTR** slimme toets ① los als u klaar bent met de gesproken instructie. De gesproken instructie wordt weergegeven als een ononderbroken lijn op de bestandspositiebalk (a).

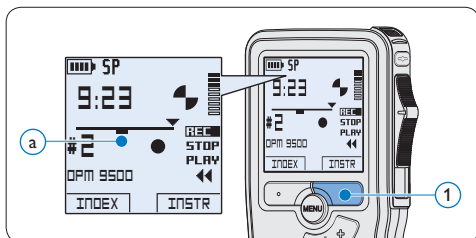

3.1.3 Aan een dictaat toevoegen (invoegen / overschrijven)

Dictaten worden standaard overschreven tijdens het opnemen. Volg deze stappen om naar de invoegmodus te schakelen om toevoegingen aan uw dictaat te maken:

- 1 Druk terwijl u gestopt bent op de **MENU** toets ① om het menu te openen.
- 2 Druk op de **+** of **-** toets ② om het menu **Insert mode (Invoegmodus)** te selecteren en druk op de **ENTER** slimme toets ③ om naar het submenu te gaan.
- 3 Druk op de **+** of **-** toets ② om te kiezen tussen de modus **Insert (Invoegen)** of **Overwrite (Overschrijven)**.
 - In de **invoegmodus** verschijnt op het scherm voor de opnamepositie **iREC** en de status LED ④ licht groen op tijdens de opname.
 - In de **overschrijfmodus** verschijnt op het scherm voor de opnamepositie **REC** en de status LED ④ licht rood op tijdens de opname.
- 4 Druk op de **OK** slimme toets ⑤ om de instelling op te slaan of druk op de **CANCEL** slimme toets ③ om het submenu af te sluiten zonder de instelling te wijzigen.
- 5 Druk op de **+** of **-** toets ② om het bestand te selecteren waar moet worden ingevoegd.

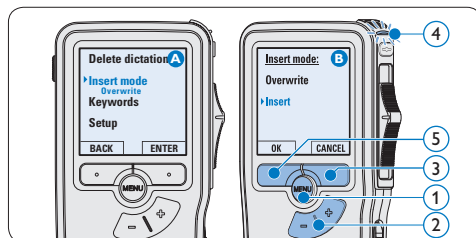

- 6 Afspelen, vooruitspoelen of terugspoelen naar de positie waar moet worden ingevoegd.
- 7 Om een extra opname in te voegen:
 - Met een **Digital Pocket Memo 9500**, schuift u de vierstandenschakelaar ⑥ in de **iREC** positie en begin te spreken. De invoeging zal de eerdere opname niet overschrijven.
 - Met een **Digital Pocket Memo 9520**, drukt u op de **REC** toets ⑤, schuift u de vierstandenschakelaar ⑥ in de **iREC** positie en begin te spreken. De invoeging zal de eerdere opname niet overschrijven.
- 8 Om de invoegde opname te beëindigen:
 - Bij de **Digital Pocket Memo 9500** schuift u de vierstandenschakelaar ⑥ in de **STOP** positie.
 - Bij de **Digital Pocket Memo 9520** schuift u de vierstandenschakelaar ⑥ in de **RECP** u op de **REC** toets ⑤.

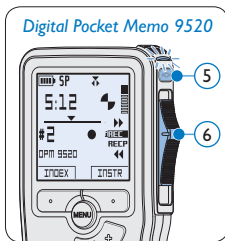
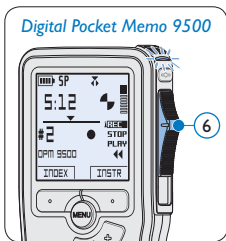

- 9 Als het dictaat niet is voltooid, spoelt u eenvoudigweg snel vooruit naar het einde van het bestand en gaat u verder met opnemen.
- 10 Herhaal vanaf stap 1 om terug te schakelen naar de overschrijfmodus.

3.1.4 Een opname beëindigen (vergendelen)

Als een opname is voltooid en er geen extra wijzigingen worden aangebracht, volgt u deze stappen om de opname als voltooid te markeren en te beschermen tegen onbedoeld wissen:

- 1 Druk terwijl u gestopt bent op de **+** of **-** toets ① om de opname te selecteren om die als voltooid te markeren.
- 2 Druk op de **EOL** (end-of-letter/einde-brief) toets ② om de opname als voltooid te markeren. Het **✓** symbool (a) verschijnt op het scherm.
- 3 Er kan een prioriteitsstatus worden toegewezen aan het dictaat door binnen een halve seconde nogmaals op de **EOL** toets ② te drukken. Het **!** symbool (b) verschijnt op het scherm, hetgeen aangeeft dat het dictaat prioriteit heeft om te worden uitgewerkt.
- 4 Als er extra wijzigingen moeten worden aangebracht aan het dictaat, drukt u nogmaals op de **EOL** toets ② om de 'als voltooid' markering te verwijderen.

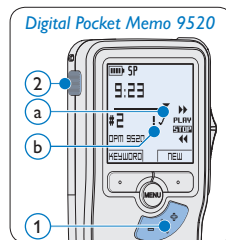
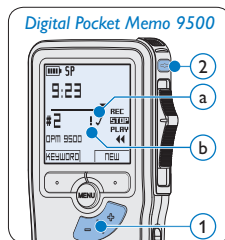

Tip

Philips SpeechExec software kan worden geconfigureerd om enkel bestanden die gemarkeerd werden als voltooid vanaf de Digital Pocket Memo te downloaden naar de PC.

Let op

Vergedelde bestanden worden verwijderd, als de geheugenkaart wordt geformatteerd of de functie 'Alle opnames verwijderen' wordt gebruikt.

3.1.5 Het opnameformaat wijzigen

Het opnameformaat bepaalt de audiokwaliteit van uw opnames en beïnvloedt het aantal audiobestanden die op de geheugenkaart passen. De Digital Pocket Memo ondersteunt de volgende opnameformaten:

- Standard Play (SP) vereist 1 megabyte voor opnames van 10 minuten.
- Long Play mobile (LPm) vereist 1 megabyte voor opnames van 15 minuten

- 1 Druk terwijl u gestopt bent op de **MENU** toets ① om het menu te openen.
- 2 Druk op de **+ of –** toets ② om het menu **Setup (Instellen)** te selecteren en druk op de **ENTER** slimme toets. ③
- 3 Druk op de **+ of –** toets ② om het menu **Record format (Opnameformaat)** te selecteren en druk op de **ENTER** slimme toets. ③
- 4 Druk op de **+ of –** toets ② om tussen **SP** of **LPm** te kiezen.
- 5 Druk op de **OK** slimme toets ④ om de instelling op te slaan of druk op de **CANCEL** slimme toets ③ om het submenu af te sluiten zonder de instelling te wijzigen.

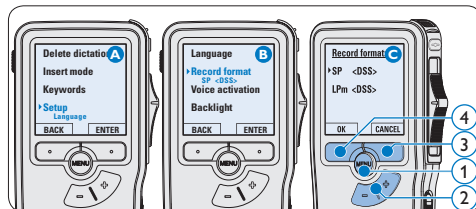

3.1.6 De microfoongevoeligheid aanpassen

Stel de microfoongevoeligheid in naargelang de omgeving en naargelang uw voorkeur.

- 1 Druk terwijl u gestopt bent op de **MENU** toets ① om het menu te openen.
- 2 Druk op de **+ of –** toets ② om het menu **Setup (Instellen)** te selecteren en druk op de **ENTER** slimme toets. ③
- 3 Druk op de **+ of –** toets ② om het menu **Microphone (Microfoon)** te selecteren en druk op de **ENTER** slimme toets. ③
- 4 Druk op de **+ of –** toets ② om de microfoongevoeligheid te kiezen: **Private** (privaat / laag), **Dictate** (dictaat / medium) en **Conference** (conferentie / hoog).
- 5 Druk op de **OK** slimme toets ④ om de instelling op te slaan of druk op de **CANCEL** slimme toets ③ om het submenu af te sluiten zonder de instelling te wijzigen.

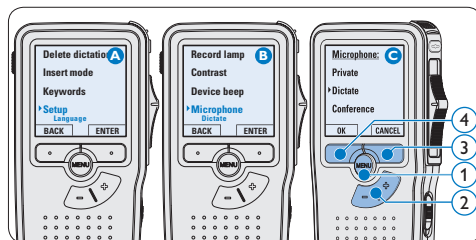

3.2 Afspelen

- 1 Druk, nadat u gestopt bent, op de + of – toets ① om het bestand te selecteren dat u wenst af te spelen en zoek het begin van de opname.
- 2 Schuif de 4-standenschakelaar ② in de **PLAY** positie om het afspelen te beginnen.

De volgende informatie wordt weergegeven:

- a Opnameformaat
 - b Weergave-positie (minuten : seconden)
 - c Huidige positie in de opname
 - d Dictaatnummer
 - e Trefwoord 1 (zoals auteursnaam)
- 3 Druk op de + of – toets ① om het afspelen volume aan te passen tijdens de weergave.
 - 4 Druk op de **SPEED** slimme toets ③ om een bestand sneller of langzamer af te spelen.
 - 5 Schuif de 4-standenschakelaar ② in de **STOP** positie om het afspelen te stoppen.

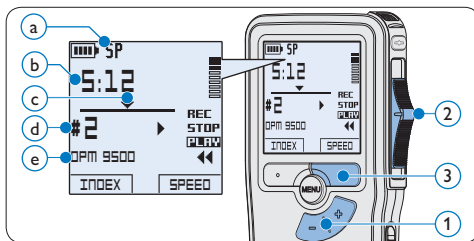

3.2.1 Overzicht afspeelfuncties

- Bestand-selectie** Druk, wanneer u gestopt bent, eenmaal op de + toets ① om onmiddellijk naar het einde van een bestand te gaan. Druk nogmaals op de + toets om naar het begin van het volgende bestand te gaan. Druk, wanneer u gestopt bent, eenmaal op de – toets ① om onmiddellijk naar het begin van een bestand te gaan. Druk nogmaals op de – toets om naar het einde van het vorige bestand te gaan.
- Snel terugspoelen** Schuif de vierstandenschakelaar ② in de ◀ positie. Schuif de vierstandenschakelaar naar de **STOP** positie om het terugspoelen te beëindigen of naar de **PLAY** positie om het terugspoelen te beëindigen en het afspelen te starten.
- Snel vooruitspoelen** Bij de **Digital Pocket Memo 9500** houdt u de **FWD** toets ③ ingedrukt terwijl u in de stop of in de play positie staat. Laat de **FWD** toets los om het vooruitspoelen te beëindigen.
- Bij de **Digital Pocket Memo 9520** schuift u de vierstandenschakelaar ② in de ▶ positie. Schuif de vierstandenschakelaar in de **STOP** positie om het vooruitspoelen te beëindigen of in de **PLAY** positie om het vooruitspoelen te beëindigen en het afspelen te starten.
- Afspeelsnelheid** Druk tijdens het afspelen op de **SPEED** slimme toets ④ om de afspeelsnelheid sneller of trager te laten verlopen.

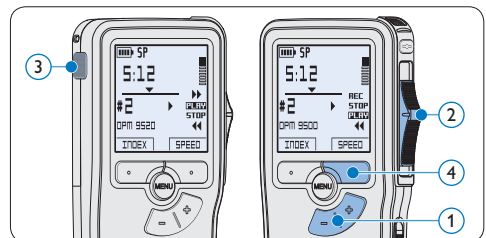

3.3 Verwijderen

Opmerking

Alvorens een dictaat te verwijderen, dient u zich ervan te vergewissen dat het dictaat niet als voltooid is gemarkeerd en dat de geheugenkaart niet op alleen lezen (beveiligd) is ingesteld. Als het dictaat als voltooid is gemarkeerd, kunt u het weer openen door eenmaal op de **EOL** (end-of-letter/einde-brief) toets te drukken.

3.3.1 Een dictaat verwijderen

Volg deze stappen om een dictaat volledig te verwijderen:

- 1 Druk op de **+** en **-** toets (1) om het dictaat te selecteren dat u wilt verwijderen.
- 2 Druk op de **MENU** toets (2) om het menu van de Digital Pocket Memo te openen.
- 3 Druk op de **+** en **-** toets (2) om het menu **Delete dictation** te selecteren en druk op de **ENTER** slimme toets (3) om naar het submenu te gaan.
- 4 Druk op de **OK** slimme toets (4) om het dictaat definitief te verwijderen. Druk op de **CANCEL** slimme toets (3) om de actie te annuleren en het dictaat intact te laten.

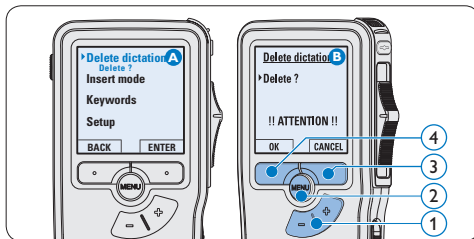

3.3.2 Een gedeelte van een dictaat verwijderen

Volg deze stappen om een gedeelte van een dictaat te verwijderen:

- 1 Druk terwijl u gestopt bent op de **MENU** toets (1) om het menu te openen.
- 2 Druk op de **+** en **-** toets (2) om het menu **Delete section** te selecteren en druk op de **ENTER** slimme toets (3).
- 3 Navigeer naar het begin van het te verwijderen deel door af te spelen of vooruit te spoelen/terug te spoelen. Druk op de **MARK 1** slimme toets (4). Er verschijnt een kruissymbool op het scherm.

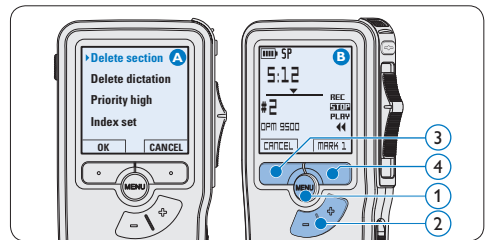

- 4 Vind de tweede markeringspositie door af te spelen of snel vooruit / snel terug te spoelen en druk op de **MARK 2** slimme toets. (5) Het tweede kruis verschijnt.
- 5 Druk op de **DELETE** slimme toets (5) en de **OK** slimme toets (6) om het gemarkeerde gedeelte te verwijderen, of druk op de **CANCEL** slimme toets (5) om af te sluiten zonder het gedeelte te verwijderen.

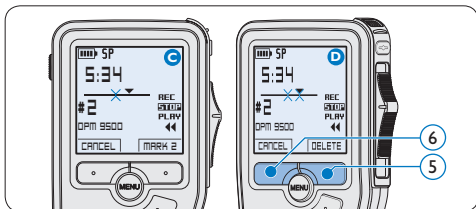

- 4 Druk op de **ENTER** slimme toets (4) en de **OK** slimme toets (5) om de verwijdering te bevestigen, of druk op de **CANCEL** slimme toets (4) om af te sluiten zonder te verwijderen.

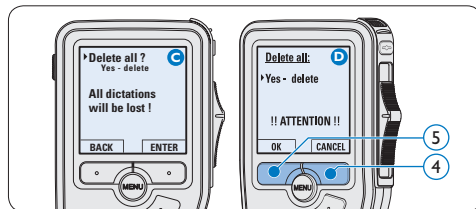

3.3.3 Alle opnames verwijderen

! Let op

Als voltooid gemarkeerde bestanden (EOL) worden verwijderd, als de functie Alle-opnames-verwijderen wordt gebruikt.

Volg deze stappen om alle opnames te verwijderen:

- 1 Druk terwijl u gestopt bent op de **MENU** toets (1) om het menu te openen.
- 2 Druk op de **+ of -** toets (2) om het menu **Setup** (Instellen) te selecteren en druk op de **ENTER** slimme toets. (3)
- 3 Druk op de **+ of -** toets (2) om het menu **Delete dictations** te selecteren en druk op de **ENTER** slimme toets. (3)

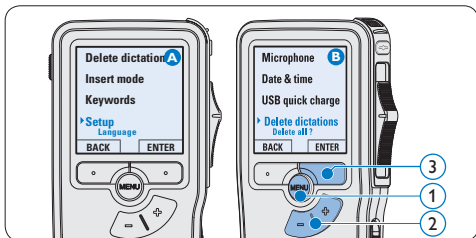

4 Meer functies van uw Digital Pocket Memo gebruiken

4.1 De Philips SpeechExec software gebruiken

De *Philips SpeechExec* software kan worden gebruikt voor geavanceerde configuratie van de Digital Pocket Memo om bestanden automatisch te downloaden, te converteren en de route te bepalen.

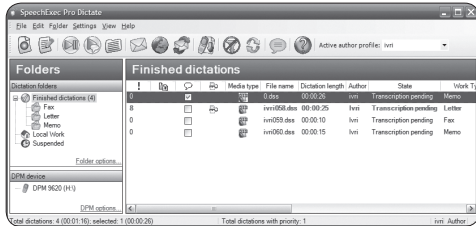

Opmerking

Voor gedetailleerde informatie over de *SpeechExec*-software, raadpleegt u de gebruikershandleiding van *SpeechExec*.

4.1.1 Geavanceerde configuratie

De Configuratie Wizard van de Digital Pocket Memo maakt deel uit van de *Philips SpeechExec Dictate*-software en leidt gebruikers door de apparaatconfiguraties en instellingen van hun Digital Pocket Memo. De wizard helpt gebruikers bij het configureren van de tijdsindeling, geluid-feedback, spraakgestuurde opname, schermweergave (stan-

daard of geavanceerde schermstand), het opnameformaat, microfoongevoeligheid, trefwoorden en bestanddownload naar de PC.

- 1 Verbind de Digitale Pocket Memo met uw PC d.m.v. een USB kabel.
- 2 De *Philips SpeechExec Pro Dictate*-software opstarten.
- 3 Klik op **Instellingen > Algemene instellingen** op de menubalk om het instellingenmenu te openen en selecteer **DPM-/DT-configuratie > DPM-wizard** in de lijst aan de linkerkant.
- 4 Klik op de **Wizard starten...** knop om de wizard te openen. Volg de instructies op het scherm om de Digitale Pocket Memo naar uw wensen aan te passen.
- 5 Klik op de **Voltoeien** knop om de wizard te sluiten en bevestig om de nieuwe instellingen naar de Digitale Pocket Memo door te sturen.

Opmerking

Als de Digitale Pocket Memo voor het eerst verbonden wordt met de PC, dan detecteert Windows nieuwe hardware en worden de gevraagde drivers automatisch geïnstalleerd. Wanneer de installatie compleet is, kan Windows aangeven dat de PC moet worden herstart.

4.1.2 Opnames naar de PC downloaden

Als USB massaopslagapparaat, wordt de Digital Pocket Memo automatisch als een externe drive getoond, wanneer hij wordt verbonden met de PC. Vervolgens kan er net als bij een normaal station met een willekeurig Microsoft Windows-programma gemakkelijk toegang tot worden verkregen.

Gebruik de *Philips SpeechExec*-software om bestanden automatisch te downloaden, te converteren en de route te bepalen.

- 1 Maak een opname met de Digitale Pocket Memo.
- 2 De *Philips SpeechExec Pro Dictate*-software opstarten.
- 3 Verbind de Digital Pocket Memo met de PC door gebruik te maken van de USB-kabel of het USB docking station.
- 4 De opnames van de Digital Pocket Memo worden standaard automatisch naar de PC gedownload en naar de map Volttooid dictaten van de werklijst verplaatst.

Opmerking

Hoe en welke bestanden worden gedownload nadat een Pocket Memo werd aangesloten, kan geconfigureerd worden in het instellingen menu van *SpeechExec* of met de Configuration Wizard.

4.2 De spraakgestuurde opname gebruiken

De spraakgestuurde opname is een handige manier om te dicteren terwijl u uw handen vrijhoudt. Wanneer spraakgestuurd opnemen werd geactiveerd, zullen opnames starten zodra u begint te spreken. Wanneer u stopt met spreken, onderbreekt de Digital Pocket Memo de opname automatisch na 3 seconden en wordt de opname hervat zodra u weer begint te spreken.

- 1 Druk terwijl u gestopt bent op de **MENU** toets (1) om het menu te openen.

- 2 Druk op de toets + of - (2) om het menu **Setup** (Instellingen) te selecteren en druk op de **ENTER** slimme toets (3).
- 3 Druk op de toets + of - (2) om het menu **Voice activation** (*Stemactivatie*) te selecteren en druk op de **ENTER** slimme toets. (3)
- 4 Druk op de toets + of - (2) om **On** (*Aan*) of **Off** (*Uit*) te kiezen.
- 5 Druk op de **OK** slimme toets (4) om de instelling op te slaan of druk op de **CANCEL** slimme toets (3) om het submenu af te sluiten zonder de instelling te wijzigen.

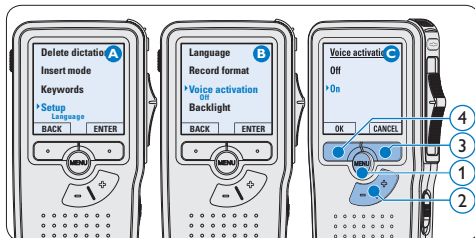

- 6 Om de opname te starten:
 - Met een **Digital Pocket Memo 9500**, schuift u de vierstandenschakelaar (6) in de **REC** positie en begint te spreken.
 - Met een **Digital Pocket Memo 9520**, drukt u op de **REC** toets (5), schuift u de vierstandenschakelaar (6) in de **REC** positie en begint te spreken.

De status LED (7) licht tijdens het opnemen rood (in de *overschrijfmodus*) of groen op (in de *invoegmodus*). Als het geluidsniveau te laag is (a), volgt er na drie seconden een opnamepauze en knippert het status LED.

- 7 Druk tijdens het opnemen op de + of – toets (7) om het geluidsniveau aan te passen. (a)
- 8 Om de opname te beëindigen:
 - Bij de **Digital Pocket Memo 9500** schuift u de vierstandenschakelaar (6) in de **STOP** positie.
 - Bij de **Digital Pocket Memo 9520** schuift u de vierstandenschakelaar (6) in de **REC** u op de **REC** toets (5).

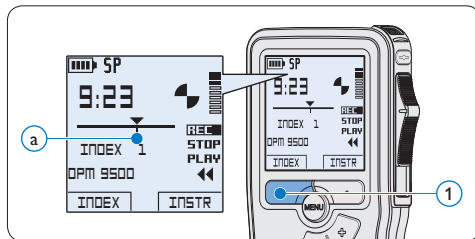
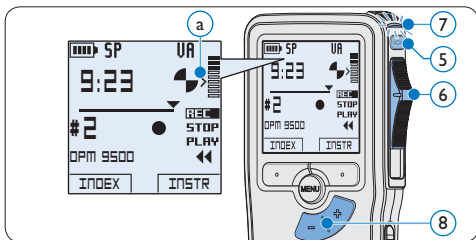

4.3.2 Een indexmarkering verwijderen

- 1 Afspelen, snel vooruitspoelen of snel terugspoelen naar de te verwijderen indexmarkering (a).
- 2 Druk terwijl u gestopt bent op de **MENU** toets (1) om het menu te openen.
- 3 Druk op de + of – toets (2) om het menu **Index clear** (Index verwijderen) te selecteren en druk op de **OK** slimme toets (3).

4.3 Werken met indexmarkeringen

Indexmarkeringen kunnen gebruikt worden om bepaalde punten in een opname te markeren als referentiepunten. Een referentiepunt kan bijvoorbeeld het begin van een belangrijke sectie zijn, of een gedeelte van een opname dat u later wil corrigeren of snel terugvinden.

4.3.1 Een indexmarkering invoegen

- 1 Druk tijdens opnames op de **INDEX** slimme toets (1) of afspeeltoets om een indexmarkering toe te voegen. (a) Het indexnummer wordt twee seconden lang weergegeven.

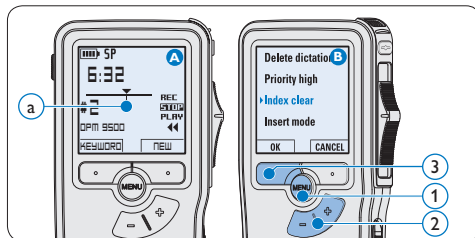

4.3.3 Alle indexmarkeringen verwijderen

- 1 Druk terwijl u gestopt bent op de **MENU** toets (1) om het menu te openen.
- 2 Druk op de + of – toets (2) om het menu **Delete indices** (Indexen verwijderen) te selecteren en druk op de **ENTER** slimme toets. (3)

- 3 Druk op de **ENTER** slimme toets ③ en op de **OK** slimme toets ④ om de verwijdering te bevestigen, of druk op de **CANCEL** slimme toets ③ om af te sluiten zonder te verwijderen.

Opmerking

Het menu *Indexen verwijderen* is alleen beschikbaar als het huidige dictaat ten minste één indexmarkering heeft.

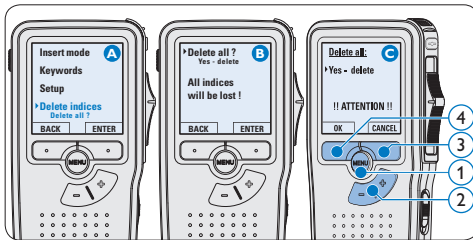

4.4 Een trefwoord toekennen

Er kunnen trefwoorden, zoals de auteursnaam, aan iedere opname worden toegekend. Het trefwoord kan worden gebruikt om opnames te identificeren en de route te bepalen van automatische bestanden in de *Philips SpeechExec*-software.

Opmerking

Auteursnamen moeten eerst worden ingesteld met de *Philips SpeechExec*-software. Voor meer informatie zie *Geavanceerde configuratie* op pagina 98. De trefwoordcategorie *Author* met de trefwoorden 'DPM 9500' en '- - -' (leeg = standaard) en de trefwoordcategorie *Worktype* met de trefwoorden 'Memo', 'Letter', 'Fax' en 'Report' is standaard beschikbaar voor de Digital Pocket Memo.

Om een trefwoord aan een opname toe te kennen:

- 1 Druk terwijl u gestopt bent op de **KEYWORD** slimme toets ① om een lijst met trefwoordcategorieën weer te geven.
- 2 Druk op de **+** of **-** toets ② om een categorie te selecteren.
- 3 Druk op de **ENTER** slimme toets ③ om de lijst van trefwoorden voor deze categorie te tonen.
- 4 Druk op de **+** of **-** toets ② om een trefwoord te selecteren.
- 5 Druk op de **OK** slimme toets ① om te bevestigen of de **CANCEL** slimme toets ③ om af te sluiten zonder een naam toe te kennen.

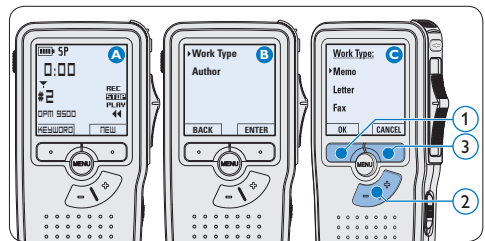

4.5 Menu-instellingen

Om toegang te krijgen tot het menu van de Digital Pocket Memo:

- 1 Druk terwijl u gestopt bent op de **MENU** toets ① om het menu te openen.
- 2 Druk op de **+** en **-** toets ② om de selectie naar het volgende/vorige menu-item te verplaatsen.
- 3 Druk op de **ENTER** slimme toets ③ of de

MENU toets ① om een submenu op te roepen. Druk op de BACK slimme toets ④ om het menu af te sluiten.

4 Druk op de + en – toets ② om een functie te selecteren.

5 Druk op de OK slimme toets ④ om een selectie te bevestigen of de CANCEL slimme toets ③ om een submenu af te sluiten zonder een instelling te wijzigen.

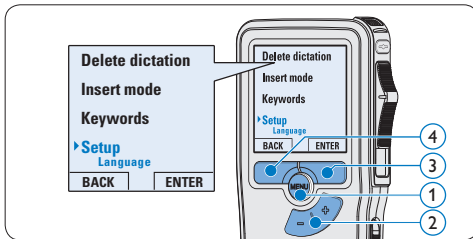

4.5.1 Menu overzicht

ⓘ Opmerking

- Sommige instellingen, zoals het bepalen van trefwoorden of het omschakelen naar de eenvoudige weergavemodus zijn enkel beschikbaar in Philips SpeechExec Dictate. Zie [Geavanceerde configuratie](#) op pagina 98 voor meer informatie.
- Druk op de MENU toets en houd deze ingedrukt om extra informatie te krijgen over bestanden, het apparaat en de geheugenkaart.

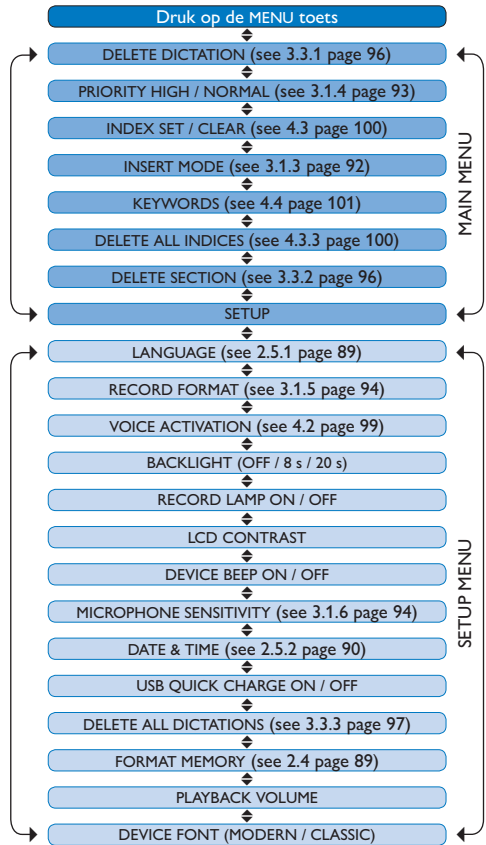

Vorbewoud en opmerkingen

Philips voert uitgebreide tests uit met de meest voorkomende systeemconfiguraties. Door de snelle opeenvolging van PC-randapparatuur en drivers is het echter niet mogelijk in alle gevallen een conflictvrije werking te garanderen.

Manuale di istruzioni

1	Benvenuto	104			
1.1	Caratteristiche principali	104	3.1.5	Modificare il formato di registrazione	114
1.2	Contenuto della confezione	104	3.1.6	Regolare la sensibilità del microfono	114
1.3	Panoramica – comandi e collegamenti	105	3.2	Riproduzione	115
1.4	Panoramica – indicatori e simboli del display	106	3.2.1	Descrizione delle funzioni di riproduzione	115
2	Guida introduttiva	107	3.3	Cancellazione	116
2.1	Inserimento delle batterie	107	3.3.1	Cancellazione di un dettato	116
2.2	Ricarica delle batterie	107	3.3.2	Cancellazione di una parte di dettato	116
2.2.1	Ricarica delle batterie con cavo USB	107	3.3.3	Come cancellare tutte le registrazioni	117
2.2.2	Ricarica delle batterie con la docking station	107			
2.2.3	Ricarica delle batterie con l'alimentatore Philips opzionale	108	4	Funzioni avanzate del Digital Pocket Memo	118
2.3	Inserire ed espellere la memory card	108	4.1	Uso del software Philips SpeechExec	118
2.4	Formattazione di una nuova memory card	109	4.1.1	Configurazione avanzata	118
2.5	Attivazione del Digital Pocket Memo	109	4.1.2	Scaricare le registrazioni sul PC	118
2.5.1	Impostazione della lingua	109	4.2	Usare la registrazione ad attivazione vocale (VOR)	119
2.5.2	Impostazione data ed ora	110	4.3	Lavorare con gli indici (index)	120
2.6	Modalità di risparmio energetico	110	4.3.1	Inserire una segnalazione index	120
			4.3.2	Eliminare una segnalazione index	120
			4.3.3	Eliminare tutte le segnalazioni index	120
3	Come usare il Digital Pocket Memo	111	4.4	Assegnare una parola chiave	121
3.1	Registrazione	111	4.5	Impostazioni menù	121
3.1.1	Come creare una registrazione	111	4.5.1	Lista menù	122
3.1.2	Registrazione di un'istruzione vocale	112			
3.1.3	Aggiunta al dettato (Inserimento)	112			
3.1.4	Terminare (proteggere) una registrazione	113			

1 Benvenuto

Congratulazioni per l'acquisto e benvenuto da Philips!

Per poter beneficiare del supporto offerto da Philips, sul nostro sito web sono disponibili informazioni di supporto quali manuali per l'utente, download di software e altro ancora: www.philips.com/dictation.

1.1 Caratteristiche principali

- Il Digital Pocket Memo, costruito in alluminio, ha un design ergonomico per facilitarne l'uso. Tutti i pulsanti possono essere raggiunti con il pollice.
- Inserite il Digital Pocket Memo nella docking station collegata alla porta USB del PC ed i file verranno trasferiti al PC in pochi secondi. Nello stesso tempo la Docking station puo' essere usata anche per ricaricare le batterie del Digital Pocket Memo.
- Il Digital Pocket Memo è costruito per i migliori standard tecnologici. SD card, cavo mini-USB, batterie e connessioni, il formato file .dss per tecnologie vocali, Philips impiega accessori di tecnologia non proprietaria per una maggiore compatibilità.

1.2 Contenuto della confezione



Digital Pocket Memo



CD-ROM



USB Docking Station



Custodia



SD memory card



Cavo Mini-USB



2 batterie ricaricabili



Quick start guide,
manuale di istruzioni

1.3 Panoramica – comandi e collegamenti

Digital Pocket Memo

- ① Ingresso microfono
- ② Uscita auricolare
- ③ Microfono integrato
- ④ Stato del LED
- ⑤ LFH 9500: Pulsante EOL
(end-of-letter/fine lettera)
LFH 9520: Pulsante REC
(Registrazione)
- ⑥ Interruttore a 4 posizioni
- ⑦ Interruttore ON/OFF
- ⑧ Altoparlante
- ⑨ +/-, navigazione menù e controllo volume
- ⑩ Pulsante menù
- ⑪ Pulsanti smart
- ⑫ Display LCD
- ⑬ Slot per memory card
- ⑭ LFH 9500: Pulsante FWD
(Avanzamento)
LFH 9520: Pulsante EOL
(end-of-letter/fine lettera)
- ⑮ Comparto batterie
- ⑯ Ingresso per connessione
USB
- ⑰ Ingresso per l' attacco
della docking station
- ⑱ Ingresso dell' alimentatore

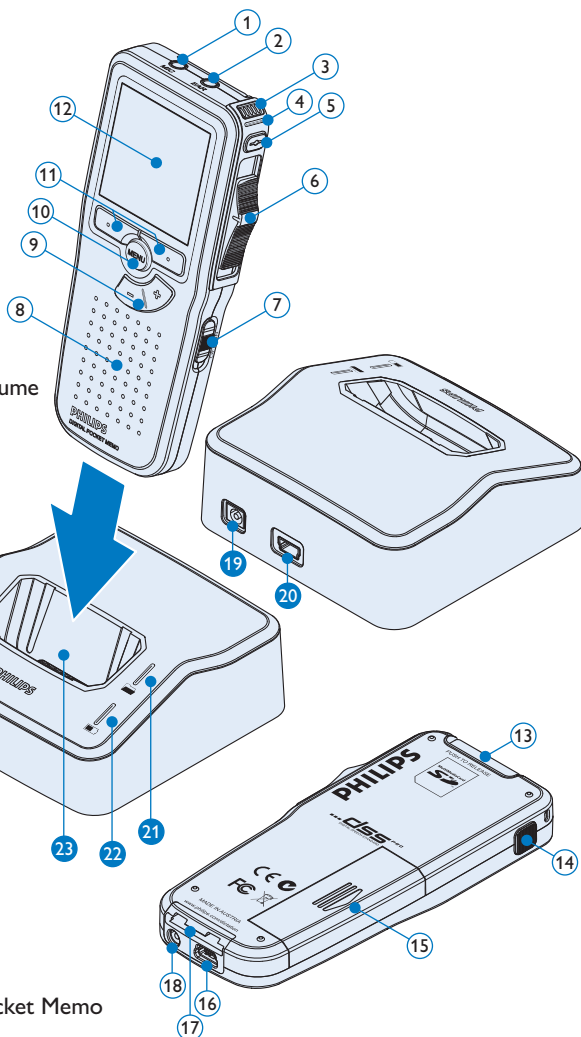

USB Docking Station

- ⑰ Ingresso dell' alimentatore
- ⑱ Ingresso per connessione USB
- ⑲ LED indicatore trasferimento dei file
- ⑳ LED indicatore di carica
- ㉑ Ingresso per l' attacco del Digital Pocket Memo

1.4 Panoramica – indicatori e simboli del display

Nota

La funzione dei pulsanti di comando a diverse funzioni secondo i modelli della serie 9500 (LFH 9500 e LFH 9520). Questo manuale, descrive il funzionamento di ambedue.

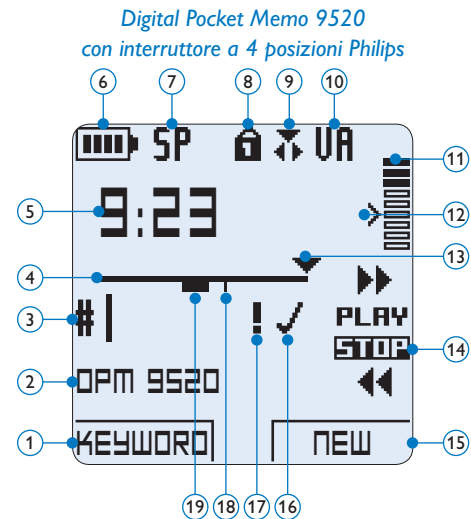
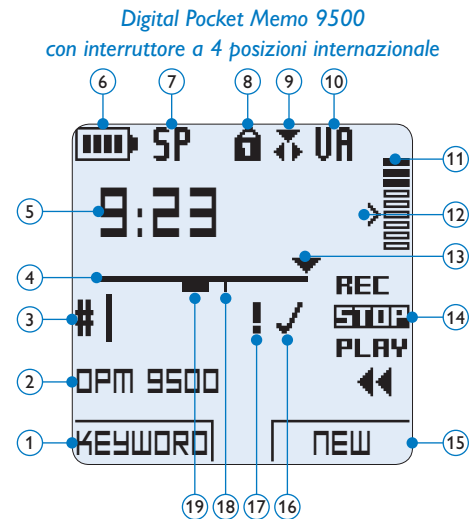

- ① Funzione attuale del pulsante smart sx.
- ② Parola chiave 1 (come nome dell' autore)
- ③ Nr. ordinale della registrazione
- ④ Barra posizione
- ⑤ Tempo della registrazione/riproduzione
- ⑥ Indicatore stato batteria
- ⑦ Formato di registrazione
- ⑧ La memory card è protetta contro sovraregistrazione
- ⑨ Modalità inserimento attivata
- ⑩ La registrazione attivata da comando vocale è in corso

- ⑪ Livello di registrazione
- ⑫ Livello di sensibilità della registrazione attivata da comando vocale
- ⑬ Posizione attuale della registrazione
- ⑭ Posizione dell'interruttore a 4 posizioni
- ⑮ Funzione attuale del pulsante smart dx.
- ⑯ La registrazione è segnalata come terminata e confermata (EOL/end-of-letter)
- ⑰ La registrazione è segnalata con priorità
- ⑱ La registrazione contiene segnalazione index
- ⑲ La registrazione contiene istruzione vocale

2 Guida introduttiva

2.1 Inserimento delle batterie

Il Digital Pocket Memo funziona con due batterie AAA ricaricabili fornite in dotazione al prodotto. È possibile usare anche batterie standard (non ricaricabili).

- 1 Inserimento delle batterie: Il Digital Pocket Memo deve essere spento (OFF).
- 2 Aprire il coperchio del comparto batterie dietro il Digital Pocket Memo.
- 3 Inserire correttamente le due batterie AAA. La figura riportata sulla parte interna del coperchio del comparto batterie mostra la polarità corretta delle batterie. ① ②
- 4 Chiudere il coperchio del comparto batterie e farlo scivolare finché si sente lo scatto.

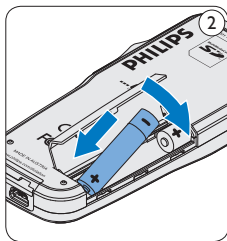
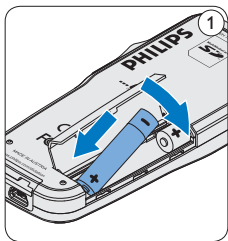

ⓘ Nota

Non usare mai una batteria ricaricabile ed una normale nello stesso registratore!

2.2 Ricarica delle batterie

Il Digital Pocket Memo può funzionare con 2 batterie ricaricabili Philips AAA. Queste possono essere ricaricate con il **cavo USB**, con la **Docking Station** o con l'**alimentatore Philips**.

2.2.1 Ricarica delle batterie con cavo USB

Collegando il Digital Pocket Memo al PC o al notebook con il cavo USB (accessorio) le batterie ricaricabili vengono ricaricate automaticamente. Se il PC è dotato di una porta USB ad alta efficienza il processo di ricarica esige 2,5 ore.

ⓘ Nota

Il PC deve essere acceso (ON) quando si carica la batteria tramite il collegamento del cavo USB. A seguito della ricarica rapida il Digital Pocket Memo potrebbe riscaldarsi.

⚠ Importante

Se il tipo di USB non è ad alta efficienza (500 mA), disinserire l'opzione **USB quick charge** (ricarica rapida) nel menù del Digital Pocket Memo e ricaricare le batterie con l'alimentatore.

2.2.2 Ricarica delle batterie con la docking station

- 1 Assicurarsi che la docking station sia collegata al PC con il cavo USB e che il PC è acceso.
- 2 Inserire il Digital Pocket Memo nell'apposito slot della docking station e premere

saldamente fino a bloccarlo in posizione. Il LED verde si accende, ad indicare che le batterie del Digital Pocket Memo sono in ricarica in modalità ricarica rapida.

- 3 Quando il LED verde lampeggia significa che la ricarica è terminata e che si può rimuovere il Digital Pocket Memo dallo slot della docking station.

Nota

Collegando il Digital Pocket Memo ad una Docking station il registratore riceve l'energia dalla Docking station e non dalle batterie. Se il Digital Pocket Memo funziona con batterie ricaricabili, il processo di ricarica inizia automaticamente nel momento di collegamento tra il Digital Pocket Memo ed il Docking station.

2.2.3 Ricarica delle batterie con l'alimentatore Philips opzionale

- 1 Collegare l'alimentatore Philips alla presa di corrente.
- 2 Collegare il Digital Pocket Memo all'alimentatore Philips.

Nota

Il Digital Pocket Memo è utilizzabile anche durante la ricarica. Mentre Lei sta lavorando la ricarica delle batterie è in corso e la ricarica continua anche dopo lo spegnimento del Digital Pocket Memo.

2.3 Inserire ed espellere la memory card

Il Digital Pocket Memo funziona con una SD (SecureDigital) card e supporta fino a capacità pari a 2 GB.

Il vostro Digital Pocket Memo è equipaggiato con una memory card già inserita e formattata.

Per espellere la memory card:

- 1 Localizzate la memory card nello slot nella parte alta retrostante il Digital Pocket Memo.
- 2 Premere leggermente la memory card nel Digital Pocket Memo fino a sentire un click.
①
- 3 La memory card fuoriuscirà dallo slot. Tiratela fuori.

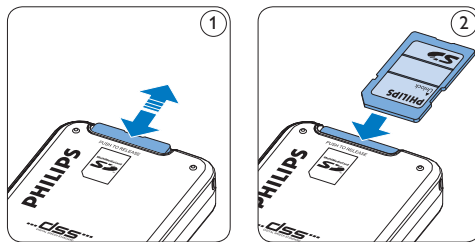

Per inserire la memory card:

- 1 Localizzate la memory card nello slot nella parte alta retrostante il Digital Pocket Memo.
- 2 Inserire la memory card nello slot del Digital Pocket Memo. L'illustrazione sotto mostra la direzione corretta. ②
- 3 Premete la memory card nello slot fino a sentire click. Tiratela fuori.

Nota

Se il Digital Pocket Memo è sulla posizione **ON** e non c'è la memory card inserita, sul display apparirà un segnale di attenzione.

2.4 Formattazione di una nuova memory card

Quando si inserisce una nuova memory card, non formattata, o formattata precedentemente con altri dispositivi, il Digital Pocket Memo visualizzerà un messaggio per invitarvi a formattarla. **(A)**

- 1 Per confermare ed iniziare il processo di formattazione, premere il pulsante smart **OK** **(1)**.
- 2 Per cancellare il processo di formattazione, rimuovere la memory card oppure premere il pulsante smart **CANCEL** **(2)**.

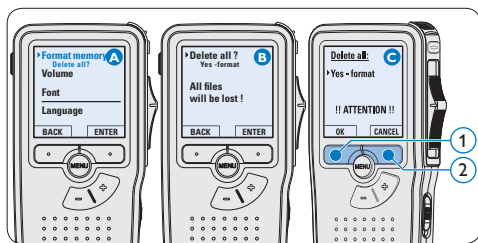

Nota

La formattazione non è possibile se la memory card è bloccata (solo modalità lettura).

2.5 Attivazione del Digital Pocket Memo

Il Digital Pocket Memo può essere acceso o spento tramite l'interruttore **ON/OFF**. Se si

lavora per la prima volta con l'apparecchio devono essere impostate la lingua, la data e l'ora.

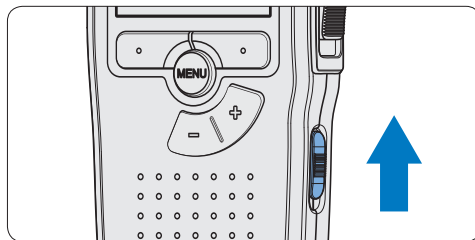

2.5.1 Impostazione della lingua

Al primo uso del Digital Pocket Memo si deve selezionare la lingua di visualizzazione.

- 1 Premere il pulsante **+ o -** **(1)** sul Digital Pocket Memo per selezionare la lingua desiderata.
- 2 Premere il pulsante smart **OK** **(2)** per confermare la selezione. La lingua selezionata compare sulla schermata.

Nota

La lingua selezionata può essere modificata durante l'uso dell'apparecchio. Per ulteriori informazioni consultare i capitoli *Impostazioni menù* a pagina 121.

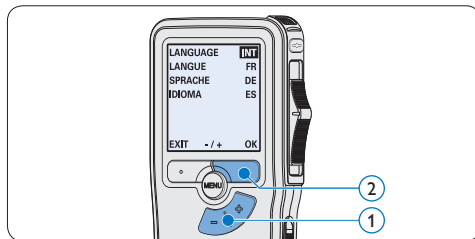

2.5.2 Impostazione data ed ora

Dopo la selezione della lingua devono essere impostati la data e l'ora sul Digital Pocket Memo.

- 1 Premere ripetutamente il pulsante + o - ① per impostare l'anno, mese e giorno.
- 2 Premere il pulsante smart ▶ ② per far scorrere la freccia su (↑) al prossimo campo.
- 3 Dopo l'impostazione del giorno premere il pulsante smart ▶ ② per impostare l'ora desiderata.
- 4 Premere il pulsante + o - ① per selezionare la visualizzazione dell'orario a 12 ore (AM/PM) oppure a 24 ore poi impostare i dati di ora e minuti.
- 5 Premere il pulsante smart ▶ ② per confermare le impostazioni. Adesso il Digital Pocket Memo è pronto per il funzionamento.

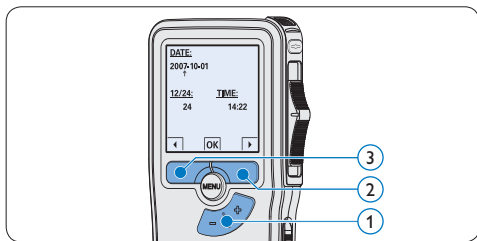

Nota

Se avete impostato una data o un'ora sbagliata potete usare il pulsante smart ◀ ③ per ritornare indietro ed effettuare delle correzioni. Data e ora possono essere modificate anche più tardi tramite il menù. Per ulteriori informazioni consultare i capitoli *Impostazioni menù* a pagina 121.

2.6 Modalità di risparmio energetico

Dopo quattro minuti di inattività, il Digital Pocket Memo attiva automaticamente la modalità di risparmio energetico e sullo schermo LCD vengono visualizzate la data e l'ora. Premere qualsiasi pulsante per riattivarlo.

Se il Digital Pocket Memo non viene utilizzato per più di due ore, si spegne completamente. Accendere l'unità spostando l'interruttore On/Off in posizione OFF e nuovamente in posizione ON.

3 Come usare il Digital Pocket Memo

3.1 Registrazione

3.1.1 Come creare una registrazione

Si prega di seguire la prossima descrizione per effettuare una registrazione:

- 1 Controllate che la memory card sia inserita. Per ulteriori informazioni consultare la sezione *Inserire ed espellere la memory card* a pagina 108.
- 2 Selezionare la posizione **ON** dell'interruttore On/Off per mettere in funzione il Digital Pocket Memo. ①
- 3 Premere il pulsante smart **NEW (Nuovo)** ② per creare una nuova registrazione.

⊖ Nota

Il pulsante smart **NEW (Nuovo)** non è disponibile se la registrazione corrente è vuota.

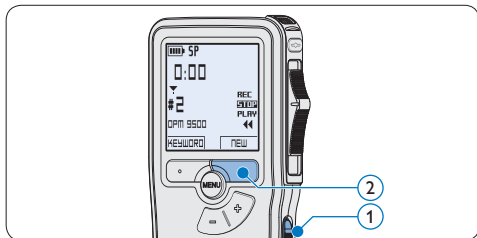

- 4 Iniziare una registrazione:
 - Sul **Digital Pocket Memo 9500**, spostare l'interruttore a 4 posizioni ④ sulla

posizione **REC** ed iniziate a dettare.

- Sul **Digital Pocket Memo 9520**, premere il pulsante **REC** ③, spostare l'interruttore a 4 posizioni ④ sulla posizione **REC** ed iniziate a dettare.

Durante la registrazione il LED dello stato attuale ⑤ è rosso (nella *modalità di sovrascrittura*) oppure è verde (nella *modalità di inserimento*). Sul display vengono visualizzate le seguenti informazioni:

- a Formato di registrazione
- b Tempo della registrazione
- c Posizione attuale della registrazione
- d Nr. ordinale della registrazione
- e Parola chiave 1 (nome dell' autore)

- 5 Per interrompere la registrazione:

- Sul **Digital Pocket Memo 9500**, spostare l'interruttore a 4 posizioni ④ sulla posizione **STOP**.
- Sul **Digital Pocket Memo 9520**, spostare l'interruttore a 4 posizioni ④ sulla posizione **RECP (Pausa)** e premere il pulsante **REC** ③.

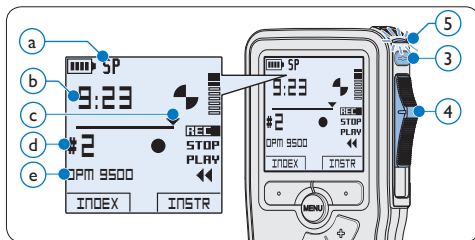

⊖ Nota

- Per raggiungere il migliore risultato parlare chiaramente e mantenere una distanza approssimativa di 10 cm. tra la Vostra bocca e

il microfono dell'apparecchio.

- Un avvertimento sonoro (beep) vi avvertirà ogni 2 min. quando la capacità della batteria sarà inferiore al 10%.
- Per impostare una segnalazione index premere il pulsante smart **INDEX** durante la registrazione o la riproduzione. Per ulteriori informazioni consultare il capitolo *Lavorare con gli indici (index)* a pagina 120.
- Tenere premuto il pulsante **INSTR** durante una registrazione per registrare delle istruzioni vocali. Per ulteriori informazioni consultare il prossimo capitolo.

3.1.2 Registrazione di un istruzione vocale

Le istruzioni vocali funzionano come istruzioni registrate dell'autore per la persona che effettua la trascrizione del dettato. Per aggiungere un'istruzione vocale al dettato procedere nel seguente modo:

- 1 Tenere premuto il pulsante smart **INSTR** ① durante una registrazione.
- 2 Dettare l'istruzione.
- 3 Rilasciare il pulsante smart **INSTR** ①, quando ha terminato di dettare l'istruzione. L'istruzione vocale verrà memorizzata e la sua posizione nel file verrà segnalata con una linea continua.

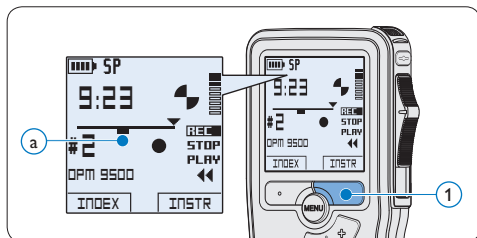

3.1.3 Aggiunta al dettato (Inserimento)

L'impostazione predefinita dell'apparecchio è la modalità *Sovrascrittura*. Seguire le prossime operazioni per entrare nella modalità *Inserimento* cioè per poter aggiungere delle nuove informazioni al dettato già esistente:

- 1 Quando siete in posizione STOP, premere il pulsante **MENU** ① per aprire il menù.
- 2 Premere il pulsante **+ o -** ② per selezionare il menù *Insert mode (Modalità inserimento)* e premere il pulsante smart **ENTER** ③ per aprire il sottomenù.
- 3 Premere il pulsante **+ o -** ② per scegliere tra *Insert (Inserimento)* o *Overwrite (Sovrascrittura)*.
 - In modalità inserimento, durante la registrazione, il display visualizzerà la scritta **iREC** ed il LED ④ apparirà di colore verde.
 - In modalità sovrascrittura, durante la registrazione, il display visualizzerà la scritta **REC** ed il LED ④ apparirà di colore rosso.
- 4 Premere il pulsante smart **OK** ⑤ per salvare le impostazioni o premere il pulsante smart **CANCEL** (Annulla) ③ per uscire dal sottomenù senza modificare le impostazioni.
- 5 Premere il pulsante **+ o -** ② per selezionare il file in cui si desidera effettuare l'inserimento.

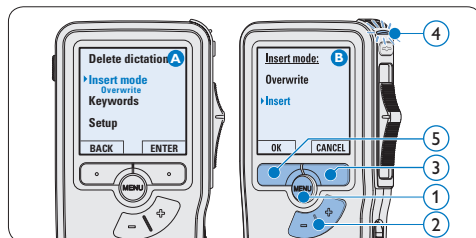

6 on i pulsanti di riproduzione, avanzamento o riavvolgimento, portarsi nel punto in cui si intende effettuare l'inserimento.

7 Per fare un'aggiunta al dettato:

- Sul **Digital Pocket Memo 9500**, spostare l'interruttore a 4 posizioni **⑥** sulla posizione **iREC** ed iniziate a dettare. L'inserimento non si sovrapporrà alla registrazione.
- Sul **Digital Pocket Memo 9520**, premere il pulsante **REC** **⑤**, spostare l'interruttore a 4 posizioni **⑥** sulla posizione **iREC** ed iniziate a dettare. L'inserimento non si sovrapporrà alla registrazione.

8 Per terminare l'aggiunta al dettato:

- Sul **Digital Pocket Memo 9500**, spostare l'interruttore a 4 posizioni **④** sulla posizione **STOP**.
- Sul **Digital Pocket Memo 9520**, spostare l'interruttore a 4 posizioni **④** sulla posizione **RECP** (Pausa) e premere il pulsante **REC** **③**.

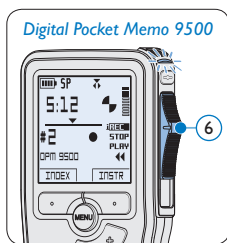

9 Se il dettato non è ancora terminato, raggiungere la fine del file con il pulsante di avanzamento rapido e proseguire con la registrazione.

10 Ripetere dal passaggio **1** per ripristinare la modalità di registrazione con sovrascrittura.

3.1.4 Terminare (proteggere) una registrazione

Quando si termina una registrazione e non serve apportare ulteriori modifiche, attenersi alla seguente procedura per contrassegnare la registrazione come 'terminata' e proteggerla da cancellazioni accidentali:

- 1** Quando siete in posizione STOP, premere il pulsante **+ o -** **①** per selezionare la registrazione da contrassegnare come 'terminata'.
- 2** Premere il pulsante **EOL** **②** per segnalare che il dettato è terminato. Il simbolo **✓** compare sulla schermata. **(a)**
- 3** Se entro mezzo secondo il pulsante **EOL** **②** viene premuto ancora una volta viene assegnato al dettato una priorità. Sullo schermo compare il simbolo **!** segnalando che il dettato avrà priorità. **(b)**
- 4** Se si vuole effettuare delle ulteriori modifiche nel dettato premere ancora una volta il pulsante **EOL** **②** per eliminare l'indicazione dettato terminato.

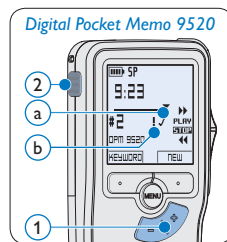
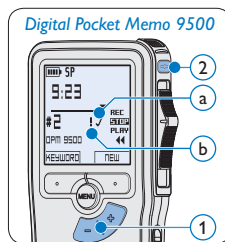

✳️ Consigli

Philips SpeechExec software può essere configurato per scaricare (dal Digital Pocket Memo al PC) solo i file segnalati come terminati.

⚠ Avvertenza

I file protetti vengono eliminati quando la memory card viene formattata o quando si utilizza la funzione 'Cancellare tutte le registrazioni'.

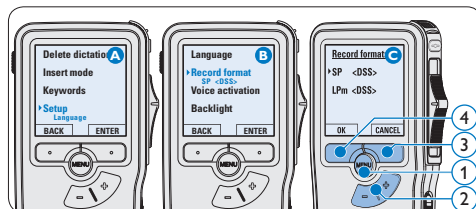

3.1.5 Modificare il formato di registrazione

Il formato di registrazione determina la qualità della registrazione stessa e influisce sul numero dei file audio che possono essere memorizzati sulla memory card.

Il Digital Pocket Memo supporta i seguenti formati di registrazione:

- Standard Play (SP) richiede 1 MB per 10 minuti di registrazione.
- Long Play mobile (LPm) richiede 1 MB per 15 minuti di registrazione.

- 1 Quando siete in posizione STOP, premere il pulsante **MENÙ** ① per aprire il menù.
- 2 Premere il pulsante **+ o -** ② per selezionare la voce di menù **Setup** (Configurazione) e premere il pulsante smart **ENTER**. ③
- 3 Premere il pulsante **+ o -** ② per evidenziare la voce di menù **Record format** (Formato di registrazione) e premere il pulsante smart **ENTER** ③.
- 4 Premere il pulsante **+ o -** ② per scegliere tra **SP** e **LPm**.
- 5 Premere il pulsante smart **OK** ④ per salvare le impostazioni o premere il pulsante smart **CANCEL** (Annulla) ③ per uscire dal sottomenù senza modificare le impostazioni.

3.1.6 Regolare la sensibilità del microfono

Regolare la sensibilità del microfono secondo l'ambiente nel quale registrate.

- 1 Quando siete in posizione STOP, premere il pulsante **MENÙ** ① per aprire il menù.
- 2 Premere il pulsante **+ o -** ② per selezionare la voce di menù **Setup** (Configurazione) e premere il pulsante smart **ENTER** ③.
- 3 Premere il pulsante **+ o -** ② per selezionare la voce di menù **Microphone** (Microfono) e premere il pulsante smart **ENTER**. ③
- 4 Premere il pulsante **+ o -** ② per selezionare la sensibilità del microfono: **Private** (Privato / basso), **Dictate** (Dettato / medio) e **Conference** (Conferenza / alto).
- 5 Premere il pulsante smart **OK** ④ per salvare le impostazioni o premere il pulsante smart **CANCEL** (Annulla) ③ per uscire dal sottomenù senza modificare le impostazioni.



3.2 Riproduzione

- 1 Quando siete in posizione STOP, premere i pulsanti + o - (1) per selezionare i file da riscoltare ed andare all'inizio del file.
- 2 Spostare l'interruttore a 4 posizioni (2) in posizione **PLAY** per avviare la riproduzione.

Sul display vengono visualizzate le seguenti informazioni:

- a Formato di registrazione
 - b Posizione della riproduzione (min : sec)
 - c Posizione attuale della registrazione
 - d Nr. ordinale della registrazione
 - e Parola chiave 1 (nome dell'autore)
- 3 Premere i pulsanti + o - (1) per regolare il volume durante l'ascolto.
 - 4 Premere il pulsante smart **SPEED** (3) per riprodurre il file più velocemente o lentamente.
 - 5 Per arrestare la riproduzione, spostare l'interruttore a 4 posizioni (2) in posizione **STOP**.

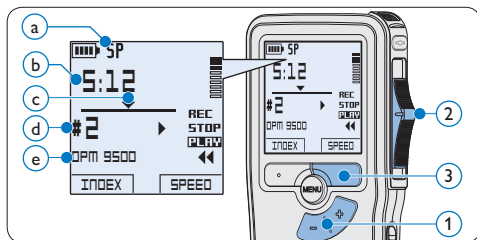

3.2.1 Descrizione delle funzioni di riproduzione

- Selezione del file** In posizione stop, premere il pulsante + (1) per andare alla fine del file. Premere ancora + per andare al file successivo. Premere il pulsante - (1) per andare all'inizio del file. Premere ancora - per andare al file precedente.
- Riavvolgimento rapido** Spostare l'interruttore a 4 posizioni (2) sulla posizione ◀. Spostare l'interruttore su **STOP** per fermare il riavvolgimento rapido oppure **PLAY** per iniziare il riascolto.
- Avanzamento rapido** Sul **Digital Pocket Memo 9500**, Tenere premuto il pulsante **FWD** (3). Rilasciare il pulsante per fermarvi. Sul **Digital Pocket Memo 9520**, spostare l'interruttore a 4 posizioni (2) in posizione ▶. Spostare l'interruttore su **STOP** per fermarsi oppure su **PLAY** per riscoltare la registrazione.
- Velocità di riascolto** Premere il pulsante smart **SPEED** (4) durante il riascolto per aumentare o diminuire la velocità del riascolto.

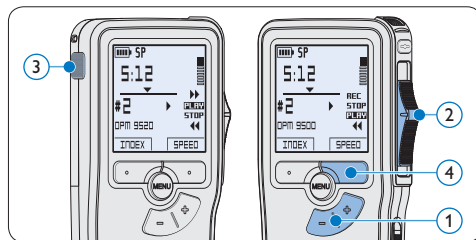

3.3 Cancellazione

Nota

Prima di eliminare di un dettato assicurarsi che quello non sia segnalato con l'indicazione dettato terminato e la memory card non sia nella modalità read-only (solo lettura). Se il dettato è segnalato con l'indicazione dettato terminato per annullarla premere il pulsante **EOL**.

3.3.1 Cancellazione di un dettato

Per eliminare interamente un dettato seguire le prossime istruzioni:

- 1 Quando siete in posizione STOP, premere il pulsante **+ o -** (1) per selezionare il file da eliminare.
- 2 Premere il pulsante **MENÙ** (2) per aprire il menù. Viene selezionata la voce di menù **Delete dictation** (Elimina dettato).
- 3 Premere il pulsante smart **ENTER** (3) per aprire il sottomenù.
- 4 Premere i pulsanti smart **OK** (4) per confermare l'eliminazione, oppure premere il pulsante smart **CANCEL** (Annulla) (3) per uscire senza eliminare il dettato.

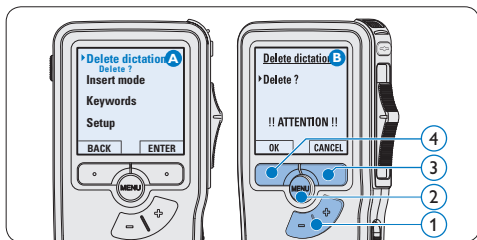

3.3.2 Cancellazione di una parte di dettato

Per eliminare una parte di un dettato seguire le prossime istruzioni:

- 1 Quando siete in posizione STOP, premere il pulsante **MENÙ** (1) per aprire il menù.
- 2 Premere il pulsante **+ o -** (2) per selezionare la voce di menù **Delete section** (Cancellazione sezione) e premere il pulsante smart **OK** (3).
- 3 Usando i pulsanti di riproduzione o avanzamento/riavvolgimento, raggiungere l'inizio della sezione da cancellare. Premere il pulsante smart **MARK 1** (4). Sul display viene visualizzato il simbolo di una X.

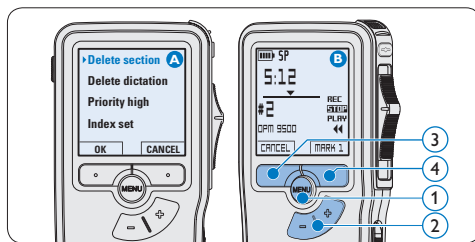

- 4 Usando i pulsanti di riproduzione o avanzamento/riavvolgimento trovare la seconda X e premere il pulsante smart **MARK 2** (5). Viene visualizzato il simbolo della seconda X.
- 5 Per la rimozione della parte segnalata premere il pulsante **DELETE** (Elimina) (5) e il pulsante smart **OK** (6), oppure, per uscire senza rimuovere la parte segnalata, premere il pulsante smart **CANCEL** (Annulla) (5).

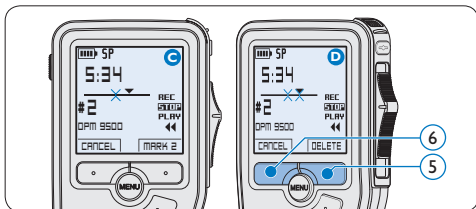

- 4 Premere i pulsanti smart **ENTER** (4) e **OK** (5) per confermare l'eliminazione, oppure premere il pulsante smart **CANCEL** (Annulla) (4) per uscire senza eliminare i dettati.

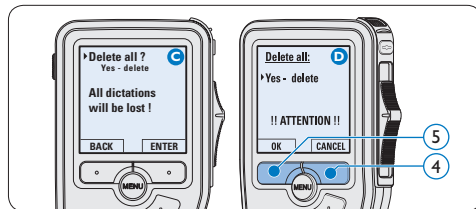

3.3.3 Come cancellare tutte le registrazioni

! Avvertenza

I file contrassegnati come 'terminati' (EOL) vengono eliminati quando si utilizza la funzione 'Cancellare tutte le registrazioni'.

Per cancellare tutte le registrazioni attenersi alla seguente procedura:

- 1 Quando siete in posizione STOP, premere il pulsante **MENÙ** (1) per aprire il menù.
- 2 Premere il pulsante **+ o -** (2) per selezionare la voce di menù **Setup (Configurazione)** e premere il pulsante smart **ENTER** (3).
- 3 Premere il pulsante **+ o -** (2) per selezionare la voce di menù **Delete dictations (Elimina dettati)** e premere il pulsante smart **ENTER** (3).

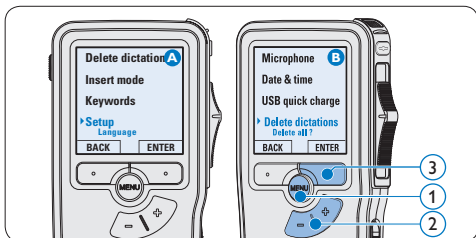

4 Funzioni avanzate del Digital Pocket Memo

4.1 Uso del software Philips SpeechExec

Il software *Philips SpeechExec* può essere utilizzato per la configurazione avanzata del Digital Pocket Memo e per eseguire automaticamente il download, la conversione e il routing dei file dettati.

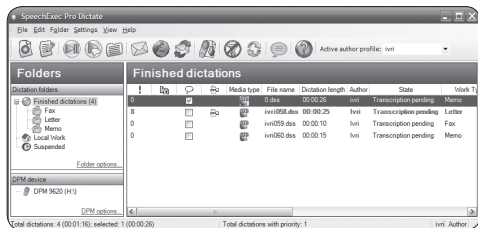

Nota

Per informazioni dettagliate sul software, fare riferimento al manuale di istruzioni di *SpeechExec*.

4.1.1 Configurazione avanzata

La Procedura guidata di configurazione del Digital Pocket Memo fa parte del software *Philips SpeechExec Pro Dictate* e aiuta l'utente a configurare e impostare il Digital Pocket Memo. La procedura guidata aiuta gli utenti a configurare il formato ora, il feedback sonoro, la registrazione ad attivazione vocale (VOR), l'aspetto del display (modalità di visualizzazione, standard o avanzata), il formato di registrazione, la sensibilità del microfono, i parole chiave, e il download dei file su PC.

- 1 Collegare il Digital Pocket Memo al PC utilizzando un cavo USB.
- 2 Lanciare il software *Philips SpeechExec Pro Dictate*.
- 3 Fare clic su **Settings > General Settings (Impostazioni > Impostazioni generali)** sulla barra dei menù per aprire il menù **Settings (Impostazioni)**. Ora selezionare **DPM/DT Configuration > DPM Wizard (Configurazione DPM/DT > Procedura guidata DPM)** dall'elenco a sinistra.
- 4 Fare clic sul pulsante **Start Wizard... (Avvia procedura guidata...)** per aprire la procedura guidata. Seguire le istruzioni a video per personalizzare in base alle proprie esigenze il Digital Pocket Memo.
- 5 Fare clic sul pulsante **Finish (Fine)** per chiudere la procedura guidata e confermare il trasferimento al Digital Pocket Memo delle nuove impostazioni.

Nota

Quando il Digital Pocket Memo viene collegato per la prima volta al PC, Windows rileva automaticamente la nuova periferica e installa immediatamente i driver necessari. Una volta completata l'installazione, è possibile che Windows richieda il riavvio del PC.

4.1.2 Scaricare le registrazioni sul PC

Grazie al supporto di archiviazione di massa USB, il Digital Pocket Memo viene visualizzato automaticamente come unità esterna non appena viene collegato al computer. È quindi facilmente accessibile con qualsiasi programma per Microsoft Windows, proprio come un'unità normale.

Usare il software *Philips SpeechExec* per eseguire in automatico il download, la conversione e il routing dei file.

- 1 Eseguire una registrazione con il Digital Pocket Memo.
- 2 Lanciare il software *Philips SpeechExec Pro Dictate*.
- 3 Connettere il Digital Pocket Memo al PC usando il cavo USB oppure la USB docking station.
- 4 Per impostazione predefinita, le registrazioni effettuate sul Digital Pocket Memo saranno scaricate automaticamente su PC e trasferite nella cartella *Finished dictations (Dettati terminati)* della worklist.

Nota

Dopo aver collegato il Digital Pocket Memo si può usare il menù *Settings (Impostazioni)* o la procedura di configurazione guidata per impostare i file da scaricare e il modo in cui eseguire il download.

4.2 Usare la registrazione ad attivazione vocale (VOR)

La registrazione ad attivazione vocale (VOR) è una funzionalità molto comoda che consente di dettare testi avendo le mani libere. Quando l'attivazione vocale è accesa, la registrazione inizierà quando cominciate a parlare. Quando vi fermate, il Digital Pocket Memo interromperà la registrazione, ricominciando solo quando ricomincerete a parlare.

- 1 Quando siete in posizione STOP, premere il pulsante **MENU** (1) per aprire il menù.
- 2 Premere il pulsante **+ o -** (2) per selezionare la voce di menù **Setup (Configurazione)** e premere il pulsante smart **ENTER** (3).
- 3 Premere il pulsante **+ o -** (2) per selezionare la voce di menù **Voice activation** e premere il pulsante smart **ENTER** (3).
- 4 Premere il pulsante **+ o -** (2) per scegliere tra **Off** o **On**.
- 5 Premere il pulsante smart **OK** (4) per salvare le impostazioni o premere il pulsante smart **CANCEL (Annulla)** (3) per uscire dal sottomenù senza modificare le impostazioni.

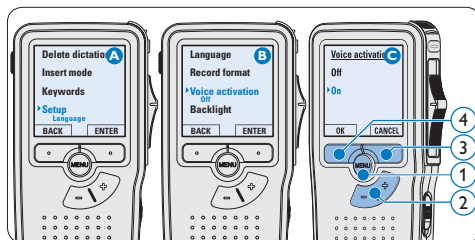

- 6 Iniziare una registrazione:
 - Sul **Digital Pocket Memo 9500**, spostare l'interruttore a 4 posizioni (6) sulla posizione **REC** ed iniziate a dettare.
 - Sul **Digital Pocket Memo 9520**, premere il pulsante **REC** (5), spostare l'interruttore a 4 posizioni (6) sulla posizione **REC** ed iniziate a dettare.

Durante la registrazione il LED dello stato attuale (7) è rosso (nella modalità di sovrascrittura) oppure è verde (nella modalità di

inserimento). Quando il livello sonoro è al di sotto del livello soglia (a) la registrazione si interrompe dopo tre secondi e il LED lampeggia.

7 Premere il pulsante + o - (8) per regolare il livello sonoro di soglia durante la registrazione (a).

8 Per interrompere la registrazione:

- Sul **Digital Pocket Memo 9500**, spostare l'interruttore a 4 posizioni (6) sulla posizione **STOP**.
- Sul **Digital Pocket Memo 9520**, spostare l'interruttore a 4 posizioni (6) sulla posizione **RECP** (Pausa) e premere il pulsante **REC** (5).

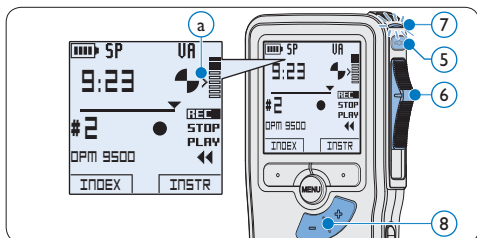

rire una segnalazione index (a). Il numero index viene visualizzato per due secondi.

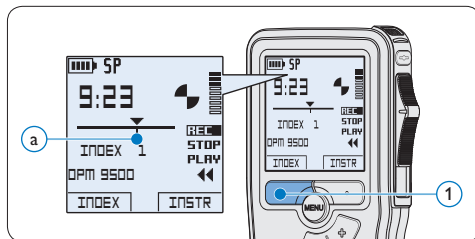

4.3.2 Eliminare una segnalazione index

- 1** Usando i pulsanti di riproduzione, avanzamento rapido e riavvolgimento rapido, portarsi sulla segnalazione index da eliminare (a).
- 2** Quando siete in posizione STOP, premere il pulsante **MENÙ** (1) per aprire il menù.
- 3** Premere il pulsante + o - (2) per selezionare la voce di menù **Index clear** (Cancellazione index) e premere il pulsante smart **OK** (3).

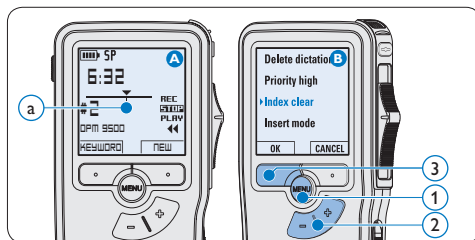

4.3 Lavorare con gli indici (index)

Gli indici possono essere usati per segnalare alcuni punti nella registrazione. Un punto da segnalare, ad esempio può essere l'inizio della parte più importante o la parte di registrazione che necessita di essere rivista successivamente.

4.3.1 Inserire una segnalazione index

- 1** Premere il pulsante smart **INDEX** (1) durante la registrazione o la riproduzione per inse-

4.3.3 Eliminare tutte le segnalazioni index

- 1** Quando siete in posizione STOP, premere il pulsante **MENÙ** (1) per aprire il menù.

- 2 Premere il pulsante + o - (2) per selezionare la voce di menù *Delete indices (Elimina index)* e premere il pulsante smart ENTER (3).
- 3 Premere i pulsanti smart ENTER (3) e OK (4) per confermare l'eliminazione, oppure premere il pulsante smart CANCEL (Annulla) (3) per uscire senza eliminare gli index.

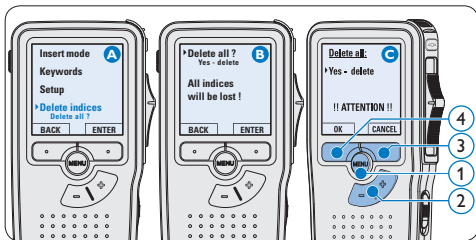

Nota

La voce di menù *Delete indices (Elimina index)* è disponibile solo se il dettato corrente contiene almeno una segnalazione index.

4.4 Assegnare una parola chiave

Una o più parole chiave come, ad esempio il nome dell'autore, può essere assegnata ad ogni registrazione. La parola chiave può essere utilizzata per identificare le registrazioni e il routing automatico dei file nel software *Philips SpeechExec*.

Nota

Come prima cosa si devono impostare i parole chiave con il software *Philips SpeechExec*. Per ulteriori informazioni consultare la sezione *Configurazione avanzata* a pagina 118. Per impostazione predefinita sul Digital Pocket Memo è

disponibile la categoria di parole chiave *Author* con le parole chiave 'DPM 9500' e '- - -' (vuoto = valore di default) e la categoria *Worktype* con le parole chiave 'Memo', 'Letter', 'Fax' e 'Report'.

Per assegnare una parola chiave alla registrazione:

- 1 Quando siete in posizione STOP, premere il pulsante smart KEYWORD (1) per visualizzare l'elenco delle categoria di parole chiave.
- 2 Premere il pulsante + o - (2) per selezionare una categoria.
- 3 Premere il pulsante smart ENTER (3) per visualizzare l'elenco delle parole chiave per categoria.
- 4 Premere il pulsante + o - (2) per selezionare una categoria.
- 5 Premere il pulsante smart OK (1) per confermare, o il pulsante smart CANCEL (Annulla) (3) per uscire senza assegnare una parola chiave.

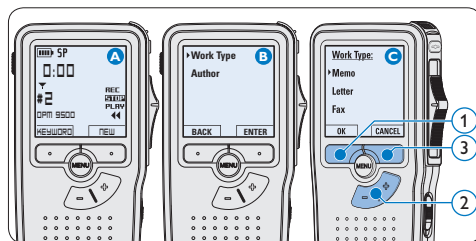

4.5 Impostazioni menù

Per accedere al menù del Digital Pocket Memo seguire le prossime istruzioni:

- 1 Quando siete in posizione STOP, premere il

- pulsante **MENÙ** ① per aprire il menù.
- 2 Premere i pulsanti **+ o -** ② per far scorrere la segnalazione al punto menù successivo o precedente.
 - 3 Premere il pulsante smart **ENTER** ③ o **MENÙ** ① per aprire il submenu. Per uscire dal menù premere il pulsante smart **BACK** ④.
 - 4 Premere il pulsante **+ o -** per selezionare un valore.
 - 5 Premere il pulsante smart **OK** ④ per confermare la selezione o premere il pulsante smart **CANCEL** (Annulla) ③ per uscire dal submenu senza modificare l'impostazione.

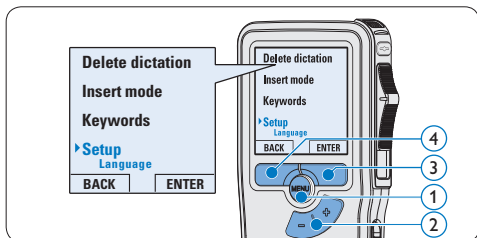

4.5.1 Lista menù

Nota

- Alcune impostazioni come definire il nome dell'autore o cambiare modalità di visualizzazione, sono disponibili solo con *Philips SpeechExec Dictate*. Per ulteriori informazioni consultare il capitolo [Configurazione avanzata](#) a pagina 118.
- Premere e tenere premuto il pulsante **MENÙ** per accedere alle altre informazioni relative a file, registratore e memoria.

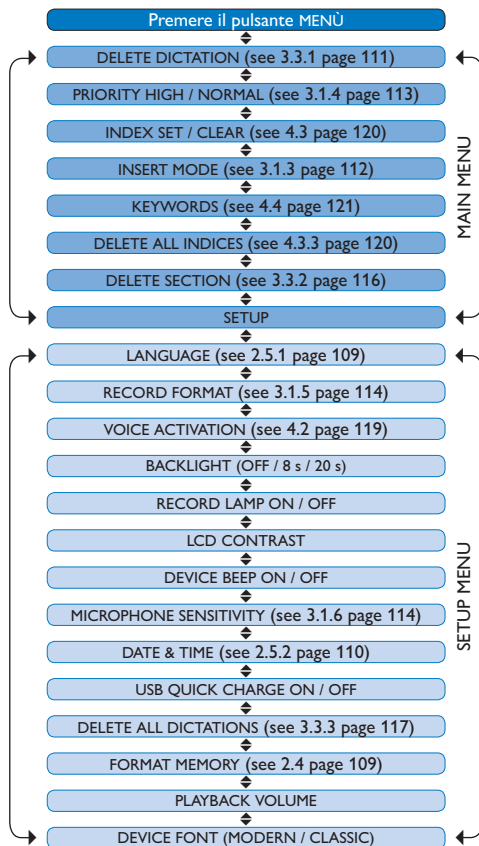

Limitazione della responsabilità e note

La società Philips effettua una complessa procedura di test sui prodotti utilizzando le configurazioni più conosciute. Però visto che i PC vengono continuamente aggiornati e i driver degli impianti sempre migliorati, non possiamo garantire un uso senza malfunzionamenti.

Technical data

Connectivity

- Docking connector: 8-pin female
- USB: Mini-USB 2.0 female (full speed, 12 Mbit/s)
- DC in: 6 V
- Microphone: 3.5 mm, impedance 2 k Ω
- Earphone: 3.5 mm, impedance 8 Ω or more
- Memory card: Secure Digital (SD)/Multimedia (MMC)

Display

- Type: TFT-Transreflective
- Diagonal screen size: 44 mm / 1.71 "
- Resolution: 128 x 128 pixels
- Backlight color: White

Green Specifications

- Compliant to 2002/95/EC (RoHS)
- Lead-free soldered product

Operation conditions

- Temperature: 5° - 45° C / 41° - 113° F
- Humidity: 10 % - 90 %

Recording format

- .dss (Digital Speech Standard)

Recording media

- Memory: Secure Digital (SD)/MMC: up to 2 GB
- Recording time (SP/LPm): 44/65 hours with 256 MB card

Sampling frequency

- Standard Play mode (SP): 12 kHz
- Long Play mobile mode (LPm): 8 kHz

Compression rate

- Standard Play mode (SP): 13.5 kbit/s
- Long Play mobile mode (LPm): 9 kbit/s

Speaker

- Built-in 30 mm round, dynamic speaker
- Output power: 200 mW

Accessories

- Philips Secure Digital (SD) memory card
- Two Philips AAA rechargeable batteries
- Travel pouch, user manual, quick start guide
- Installation CD

Optional accessories

- USB Docking Station 9120
- Power supply 9146
- Secure Digital (SD) memory card 9256
- Headphones 334

Power

- Battery type: two Philips AAA Ni-MH rechargeable batteries (LFH 9154) or two AAA batteries (LR03 or R03)
- Power supply (optional): 6 V DC / 850 mA

Battery life (Standard Play mode)

- 17 hours with Philips rechargeable batteries
- 15 hours with Philips alkaline batteries

Specifications

- Product dimensions (W x D x H): 50 x 17 x 116 mm / 2.0 x 0.7 x 4.6 in.
- Weight: 106 g / 3.7 oz. (including batteries)



Discover the comprehensive range of high-end dictation products from Philips
www.philips.com/dictation

Specifications are subject to change without notice.

Trademarks are the property of Royal Philips Electronics or their respective owners.

© 2008 Royal Philips Electronics. All rights reserved.

Document Version 2.0, 05/03/2008.

5103 109 9663.1